

รายงาน | 2560
ประจำปี

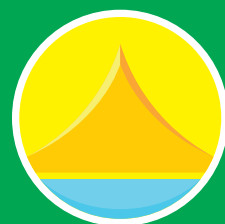

ประกันภัย
ไทยวิวัฒน์

สารบัญ

ข้อมูลทางการเงินโดยสรุป	• 3
สารจากประธานกรรมการ	• 6
รายงานคณะกรรมการตรวจสอบ	• 7
โครงสร้างองค์กร	• 9
คณะกรรมการ	• 11
คณะกรรมการตรวจสอบ	• 17
คณะกรรมการสรรหาและพิจารณาค่าตอบแทน	• 19
คณะกรรมการลงทุน	• 21
ผู้บริหาร	• 24
รายงานกิจกรรม	• 26
ลักษณะการประกอบธุรกิจ	• 33
รายงานของผู้สอบบัญชีรับอนุญาต	• 34
งบแสดงฐานะการเงิน	• 38
งบกำไรขาดทุนเบ็ดเสร็จ	• 41
งบกระแสเงินสด	• 43
งบแสดงการเปลี่ยนแปลงส่วนของผู้ถือหุ้น	• 44
หมายเหตุประกอบงบการเงิน	• 46
สำนักงานสาขา	• 102



ข้อมูลทางการเงินโดยสรุป

ข้อมูลทางการเงินโดยสรุป

ฐานะการเงิน ณ วันสิ้นปี (ล้านบาท)	2558	2559	2560	เปลี่ยนแปลง ร้อยละ: 2560/2559
สินทรัพย์รวม	4,589.94	4,853.69	5,208.20	7.30
เงินสำรองเบี่ยประกันภัยที่ยังไม่ถึงเป็นรายได้	1,574.10	1,576.08	1,656.11	5.08
เงินสดและรายการเทียบเท่าเงินสด	326.83	228.89	237.38	3.71
สินทรัพย์ลงทุน	2,514.55	2,709.15	2,990.42	10.38
หนี้สินรวม	3,495.17	3,749.11	4,037.24	7.69
รวมส่วนของเจ้าของ	1,094.77	1,104.58	1,170.96	6.01
wal:รกอบการในรอบปี (ล้านบาท)				
เบี่ยประกันภัยที่ถือเป็นรายได้สุทธิ	2,307.47	2,462.08	2,508.98	1.91
รวมรายได้	2,527.88	2,705.36	2,737.29	1.18
ค่าสินไหมและค่าใช้จ่ายในการจัดการสินไหม	1,515.15	1,659.50	1,562.50	-5.85
ค่าใช้จ่ายในการดำเนินงาน	333.82	375.91	422.91	12.50
กำไร (ขาดทุน) จากการรับประกันภัย	(77.74)	(116.38)	(63.01)	-45.86
รายได้จากการลงทุน และรายได้อื่นๆ	99.16	141.77	96.92	-31.64
กำไรจากการดำเนินงาน	21.42	25.39	33.91	33.54
กำไรก่อนภาษีเงินได้	21.42	25.39	33.91	33.54
กำไรสุทธิสำหรับงวด	22.32	25.10	34.25	36.47
เทียบเป็นต่อหุ้น (บาท)				
มูลค่าที่ตราไว้ต่อหุ้น	1.00	1.00	1.00	0.00
มูลค่าตามบัญชีต่อหุ้น	3.61	3.65	3.86	6.01
กำไรสุทธิต่อหุ้น	0.07	0.08	0.11	36.47
เงินปันผลต่อหุ้น	0.05	0.05	0.07	40.00
อัตราการจ่ายเงินปันผล (ร้อยละ)	67.86	60.37	61.93	2.59
ราคาหุ้น ณ วันสิ้นปี	4.54	4.06	3.68	-9.36
ราคาปิดเทียบกับกำไรสุทธิ(เท่า)	61.62	49.02	32.56	-33.58
อัตราส่วนทางการเงิน (ร้อยละ)				
ผลตอบแทนต่อสินทรัพย์รวม	0.50%	0.53%	0.68%	
ผลตอบแทนต่อส่วนของเจ้าของ	2.03%	2.28%	3.01%	

สินทรัพย์รวม (ล้านบาท)

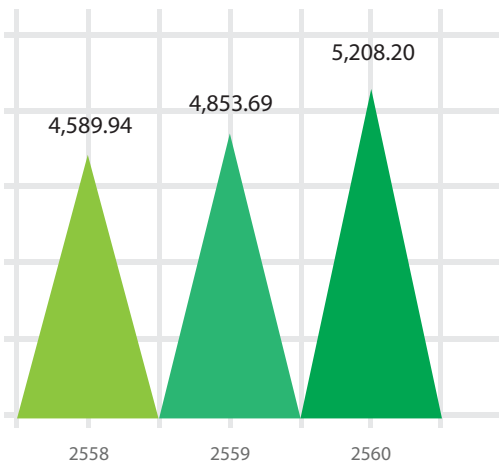

อัตราส่วนเงินกองทุนที่ต้องสำรองตามกฎหมาย (%)

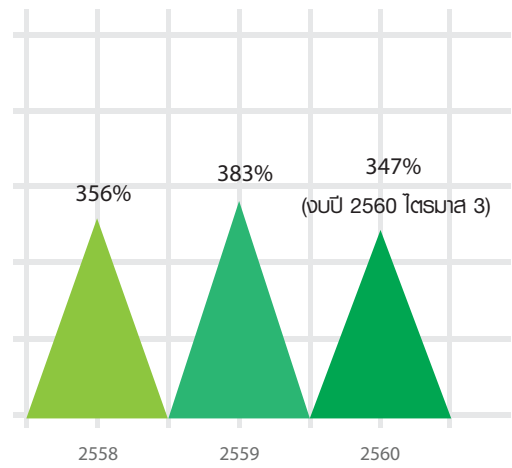

เบี้ยประกันภัยที่ถือเป็นรายได้สุทธิ (ล้านบาท)

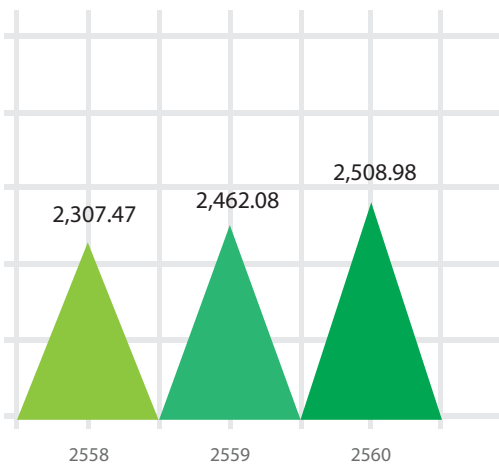

กำไรก่อนภาษีเงินได้ (ล้านบาท)

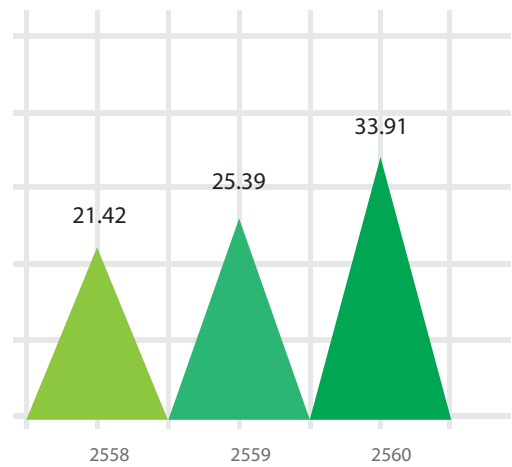

สารจากประธานกรรมการ

จากการฟื้นตัวของเศรษฐกิจโลกและการดำเนินมาตรการของภาครัฐ ส่งผลให้เศรษฐกิจไทยในปี 2560 ปรับตัวดีขึ้น และสามารถเติบโตได้ถึงร้อยละ 3.9 ปรับตัวดีขึ้นจากการขยายตัวร้อยละ 3.2 ในปี 2559 สำหรับปี 2561 สำนักงานคณะกรรมการพัฒนาการเศรษฐกิจและสังคมแห่งชาติ (สศช.) คาดว่า เศรษฐกิจไทยจะขยายตัวได้ถึงร้อยละ 3.6 – 4.6 โดยมีปัจจัยสนับสนุนจาก การขยายตัวในเกณฑ์ดีของเศรษฐกิจโลก อันเป็นปัจจัยสนับสนุนภาคส่งออกของไทยอย่างต่อเนื่อง แรงขับเคลื่อนจากการลงทุนภาครัฐที่มีแนวโน้มเร่งตัวขึ้น การขยายการลงทุน ซึ่งทำให้เกิดการปรับดีขึ้นของการจ้างงานและฐานรายได้ของประชาชน อันทำให้เกิดการบริโภคที่สูงขึ้น พร้อมกับรายได้จากการท่องเที่ยวที่คาดว่าจะปรับตัวสูงขึ้นอย่างโดดเด่นในปี 2561 นี้

ตลอดปี 2560 ที่ผ่านมา บริษัท ประกันภัยไทยวิวัฒน์ จำกัด (มหาชน) ดำเนินธุรกิจด้วยการบริหารจัดการความเสี่ยงอย่างรอบคอบ ซึ่งเป็นผลให้ผลการดำเนินงานของบริษัทฯ ยังคงมีผลงานที่น่าพอใจ ด้วยอัตราการเติบโตของเบี้ยประกันภัยรับ สูงกว่าตลาดประกันวินาศภัยทั้งระบบ โดยทางบริษัทฯ สามารถทำเบี้ยประกันภัยรับรวม ได้ถึง 3,545,875,526 บาท

ในปี 2560 จากเสียงตอบรับของลูกค้าที่ดีเป็นอย่างยิ่ง กับผลิตภัณฑ์ “ประกันรถเติมเงิน” ที่เปิดตัวไว้เมื่อปี 2559 บริษัทฯ จึงได้มีการพัฒนาผลิตภัณฑ์ให้ล้ำสมัยมากขึ้น โดยพัฒนาเพิ่มฟังก์ชันเรื่องการเปิด-ปิดประกันภัยรถยนต์ได้อัตโนมัติ ด้วยอุปกรณ์ที่มีชื่อเรียกว่า “TBeacon” เชื่อมต่อกับ Application Thaivivat บนโทรศัพท์มือถือได้อัตโนมัติ เพื่อให้เกิดประโยชน์สูงสุดกับลูกค้า และเพื่อตอบสนองความต้องการของลูกค้า ทั้งเรื่องความคุ้มค่า และความสะดวกยิ่งขึ้น แต่ยังคงไว้ซึ่งการให้บริการด้านอื่นๆ บนโทรศัพท์มือถือของลูกค้า เช่น บริการสายด่วนแจ้งอุบัติเหตุที่สามารถติดต่อบริษัทได้ทันทีโดยไม่ต้องกดหมายเลขโทรศัพท์ และระบุจุดเกิดเหตุอัตโนมัติด้วย GPS ระบบที่ตั้งโรงพยาบาลและอยู่ในสัญญาที่ใกล้ที่สุด

ชำระค่าเบี้ยประกันภัยเมื่อต่ออายุกรมธรรม์ บริษัทฯ ยังคงมุ่งหวังที่จะเป็นบริษัทประกันภัยที่นำนวัตกรรมใหม่ๆ มาสนับสนุนการพัฒนาผลิตภัณฑ์ประกันภัยรถยนต์ และที่ไม่ใช่รถยนต์ เพื่อส่งประโยชน์สูงสุดให้กับลูกค้าอย่างต่อเนื่องต่อไป พร้อมกันนี้ ในปี 2560 จากความมุ่งมั่นในการที่จะพัฒนาการให้บริการที่สะดวกและทันสมัยตามยุคของการสื่อสาร แบบ 4.0 ทางบริษัทจึงได้รับการพิจารณาจากกระทรวงดิจิทัลเพื่อเศรษฐกิจและสังคม ให้เป็นบริษัทที่ได้รับรางวัล Thailand ICT Excellence Award 2017 ในสาขา Innovation Projects และจากนโยบายที่ยึดมาตรฐาน และหลักธรรมาภิบาลในทุกๆ ด้าน ทางบริษัทฯ จึงได้รับรางวัลธุรกิจมีจรรยาบรรณและธรรมาภิบาล จากหอการค้าไทยในงานประกาศเกียรติคุณจรรยาบรรณดีเด่น

นอกจากการพัฒนาผลิตภัณฑ์แล้ว บริษัทฯ ยังได้พัฒนาช่องทางในการเข้าถึงผลิตภัณฑ์ประกันภัยและพัฒนาคุณภาพการให้บริการทางการประกันภัยต่างๆ เช่น การซื้อประกันได้โดยง่ายผ่านช่องทาง E-Commerce รวมถึงการเข้าถึงผู้บริโภคที่มีหลากหลายมากขึ้น จึงมีการพัฒนาสื่อ Digital ให้เพิ่มมากขึ้น และยังมีสื่อทางวิทยุ โทรทัศน์ นิตยสาร หนังสือพิมพ์ เพื่อรองรับการเข้าถึงข้อมูลของผู้บริโภคให้ได้ครอบคลุมที่สุด และเว็บไซต์ thaivivat.co.th ซึ่งมีมาตรฐานความปลอดภัยด้านการซื้อประกันและชำระเงินออนไลน์ที่กรมพัฒนาธุรกิจการค้าให้การรับรอง โดยผู้เอาประกันสามารถเลือกชำระเบี้ยประกันได้หลากหลายวิธี ทั้งบัตรเครดิต เคาน์เตอร์ธนาคาร และโมบายเพย์เมนต์



นายชโล เพื่ออารมย์
ประธานกรรมการ



รายงานคณะกรรมการตรวจสอบ

ประจำปี 2560

เรียน ท่านผู้ถือหุ้น

คณะกรรมการตรวจสอบ บริษัท ประกันภัยไทยวิวัฒน์ จำกัด (มหาชน) ประกอบด้วยกรรมการอิสระ จำนวน 3 ท่าน เป็นผู้ทรงคุณวุฒิ และมีประสบการณ์ด้านเศรษฐศาสตร์ บริหารธุรกิจ บัญชี และการสอบบัญชี มีคุณสมบัติเหมาะสมตามหลักเกณฑ์ของคณะกรรมการกำกับหลักทรัพย์และตลาดหลักทรัพย์ รวมทั้งของตลาดหลักทรัพย์แห่งประเทศไทย โดยมี นายพิศิษฐ์ เศรษฐวงศ์ เป็นประธานกรรมการตรวจสอบ นางพิไล เปี่ยมพงศ์สานต์ และนางปราณี ภาชีผล เป็นกรรมการตรวจสอบ มีวาระการดำรงตำแหน่ง 3 ปี

ในปี 2560 คณะกรรมการตรวจสอบ ได้ปฏิบัติหน้าที่อย่างเป็นอิสระตามที่ได้รับมอบหมายจากคณะกรรมการบริษัทฯ มีการประชุมรวมทั้งสิ้น 6 ครั้ง กรรมการทุกท่านได้เข้าร่วมประชุมทุกครั้ง เพื่อปฏิบัติหน้าที่ตามขอบเขต หน้าที่ และความรับผิดชอบตามที่ได้รับมอบหมาย โดยมีการประชุมร่วมกับผู้สอบบัญชีผู้ตรวจสอบภายใน และผู้แทนฝ่ายบริหาร เพื่อพิจารณาประเด็นปัญหา แลกเปลี่ยนความคิดเห็น ตลอดจนให้คำแนะนำในเรื่องต่างๆ รวมถึงการให้ข้อเสนอแนะที่เป็นประโยชน์ต่อการบริหารงานให้เป็นไปตามหลักการกำกับดูแลกิจการที่ดีของบริษัทฯ และได้รายงานผลการประชุมต่อคณะกรรมการบริษัทฯ ทุกครั้ง ซึ่งสรุปสาระสำคัญได้ ดังนี้

1) สอบทานรายงานทางการเงินประจำไตรมาสและประจำปี 2560 โดยการสอบถามผู้สอบบัญชี ในเรื่องความถูกต้อง ครบถ้วน เชื่อถือได้ของรายงานทางการเงินและความเพียงพอในการเปิดเผยข้อมูล คณะกรรมการตรวจสอบมีความเห็นว่า รายงานทางการเงินของบริษัทฯ ถูกต้องตามที่ควรในสาระสำคัญตามมาตรฐานการบัญชีที่รับรองทั่วไป และผู้สอบบัญชีเสนอรายงานแบบไม่มีเงื่อนไข นอกจากนี้ คณะกรรมการตรวจสอบได้ประชุมร่วมกับผู้สอบบัญชีเป็นการเฉพาะปีละครั้ง ผู้สอบบัญชีได้รายงานว่า มีความอิสระในการปฏิบัติงานและได้รับความร่วมมือจากฝ่ายบริหารเป็นอย่างดี

- 2) สอบทานการประเมินความเสี่ยงของระบบการควบคุมภายในตามแบบประเมินที่กำหนดโดยสำนักงานคณะกรรมการกำกับหลักทรัพย์และตลาดหลักทรัพย์ ซึ่งจัดทำโดยฝ่ายบริหาร และซักถามข้อมูลเพิ่มเติม มีความเห็นว่า บริษัทฯ มีระบบการควบคุมภายในที่เหมาะสม เพียงพอ และมีการบริหารงานเป็นไปตามหลักการกำกับดูแลกิจการที่ดี
- 3) สอบทานการบริหารความเสี่ยง รวมถึงการกำหนดมาตรการต่างๆ ในการจัดการความเสี่ยงที่มีนัยสำคัญต่อการดำเนินธุรกิจของบริษัทฯ มีความเห็นว่า บริษัทฯ ได้มีการปฏิบัติที่เหมาะสมตามสมควร และให้หน่วยงานตรวจสอบภายในได้ติดตามผลการดำเนินงานตามที่คณะกรรมการบริหารกำหนดไว้
- 4) สอบทานการปฏิบัติตามกฎหมายว่าด้วยหลักทรัพย์และตลาดหลักทรัพย์ ข้อกำหนดของตลาดหลักทรัพย์ พ.ร.บ. ประกันวินาศภัยและกฎหมายที่เกี่ยวข้อง และตามประกาศของสำนักงานคณะกรรมการกำกับและส่งเสริมการประกอบธุรกิจประกันภัย รวมถึงการปฏิบัติตามระเบียบข้อบังคับของบริษัทฯ มีความเห็นว่า บริษัทฯ ได้ปฏิบัติตามสอดคล้องกับกฎหมาย ระเบียบและข้อกำหนดต่างๆ ที่เกี่ยวข้องด้วยอย่างต่อเนื่อง
- 5) สอบทานและให้ความเห็นการเข้าทำรายการที่เกี่ยวข้องกัน หรือรายการที่อาจมีความขัดแย้งทางผลประโยชน์ของบริษัทฯ ให้เป็นไปตามข้อกำหนดของตลาดหลักทรัพย์แห่งประเทศไทย โดยพิจารณาความเหมาะสมของลักษณะรายละเอียดของรายการและความจำเป็น คณะกรรมการตรวจสอบมีความเห็นว่า รายการดังกล่าวมีความสมเหตุสมผลและเป็นธรรม รวมทั้งมีการเปิดเผยข้อมูลสารสนเทศอย่างครบถ้วนและเพียงพอ
- 6) บริษัทฯ มีนโยบายในการดำเนินธุรกิจด้วยความโปร่งใส ยึดถือความซื่อสัตย์สุจริต ถูกต้อง ความยุติธรรมและจริยธรรมเป็นหลักสำคัญ โดยจัดทำคู่มือ มาตรการและขั้นตอนการปฏิบัติในการต่อต้านการทุจริตคอร์รัปชันให้เหมาะสมกับสภาพแวดล้อมการดำเนินธุรกิจของบริษัทฯ และในปี 2559 บริษัทฯ ได้รับการรับรองฐานะเป็นสมาชิกแนวร่วมปฏิบัติของภาคเอกชนไทยในการต่อต้านการทุจริต



- 7) พิจารณานอมนุมัติแผนการตรวจสอบภายใน ประจำปี 2561 ซึ่งกำหนดให้มีความสอดคล้องกับลักษณะการประกอบธุรกิจของบริษัทฯ โดยเน้นตรวจสอบประสิทธิผลของการปฏิบัติงาน การประเมินระบบการควบคุมภายใน และการบริหารความเสี่ยงในการดำเนินธุรกิจของบริษัทฯ
- 8) พิจารณาคัดเลือกเสนอแต่งตั้งผู้สอบบัญชี ปี 2561 โดยมีความเห็นว่า ผู้สอบบัญชีจากบริษัทสำนักงาน อีวาย จำกัด เป็นผู้มีความเชี่ยวชาญในวิชาชีพ มีความเป็นอิสระ ปฏิบัติงานได้ผลเป็นอย่างดีและมีประสิทธิภาพ จึงเสนอต่อคณะกรรมการบริษัทฯ เพื่อขออนุมัติที่ประชุมสามัญประจำปี แต่งตั้งให้ นางนงลักษณ์ พุ่มน้อย ผู้สอบบัญชีรับอนุญาตเลขที่ 4172 นางสาวสมใจ คุณปสุต ผู้สอบบัญชีรับอนุญาตเลขที่ 4499 นางสาวรัชดา ยงสวัสดิ์วัฒนิชัย ผู้สอบบัญชีรับอนุญาตเลขที่ 4951 และนางสาวณริศรา ไชยสุวรรณ ผู้สอบบัญชีรับอนุญาตเลขที่ 4812 แห่งบริษัทสำนักงาน อีวาย จำกัด เป็นผู้สอบบัญชีประจำปี 2561

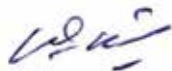

(นายพิชิตฐ์ เศรษฐวงศ์)

ประธานคณะกรรมการตรวจสอบ

โครงสร้างองค์กร

โครงสร้างองค์กร

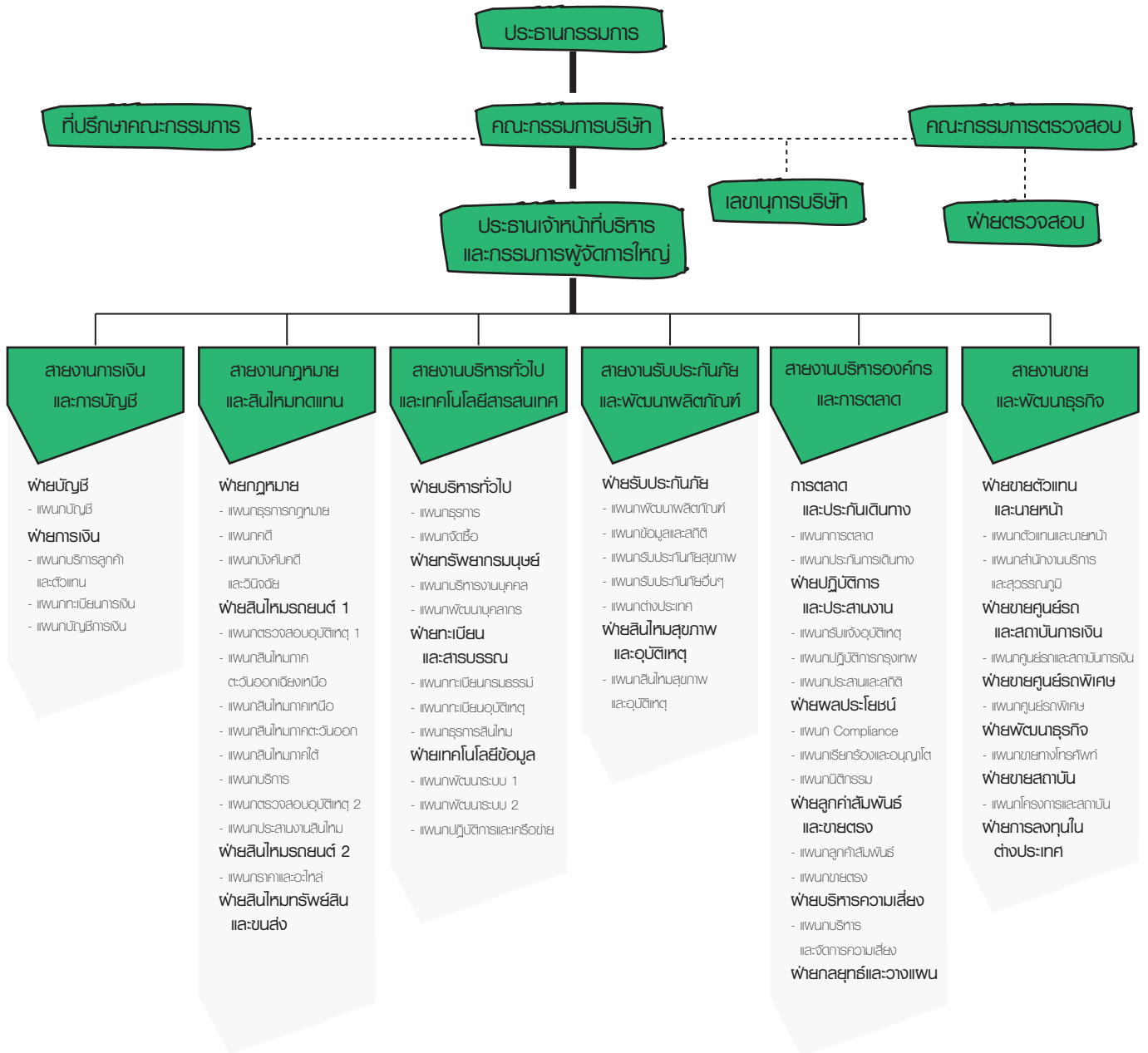

คณะกรรมการ

นายเชลอ เพ็ญอารมย์

กรรมการอิสระ ประธานกรรมการ
ประธานกรรมการลงทุน

การศึกษา/อบรม

- ปริญญาตรี รัฐศาสตร์ Phillips University, USA
- ปริญญาโท รัฐศาสตร์ Southern Illinois University, USA
- ปริญญาโท สังคมศาสตร์ (บริหาร) Birmingham University, UK
- วิทยาลัยป้องกันราชอาณาจักร รุ่นที่ 27
- การอบรมหลักสูตร Director Certification Program (DCP) สมาคมส่งเสริมสถาบันกรรมการบริษัทไทย

ประสบการณ์การทำงาน

- อธิบดีกรมทะเบียนการค้า
- อธิบดีกรมส่งเสริมการส่งออก
- อธิบดีกรมเศรษฐกิจการพาณิชย์
- ผู้อำนวยการสำนักงานประกันภัย
- รองปลัดกระทรวงพาณิชย์
- กรรมการอิสระ และประธานกรรมการตรวจสอบ ธนาคารสแตนดาร์ดชาร์เตอร์ (ไทย) จำกัด (มหาชน)
- ประธานกรรมการ บมจ. โพรเฟสชั่นแนล เวสต์ เทคโนโลยี (1999)
- กรรมการติดตามประเมินผล สำนักงานคณะกรรมการกิจการกระจายเสียงกิจการโทรทัศน์และกิจการโทรคมนาคมแห่งชาติ
- กรรมการมูลนิธิสถาบันพัฒนามันสำปะหลังแห่งประเทศไทย
- ประธานกรรมการตรวจสอบ บมจ. ประกันภัยไทยวิวัฒน์
- กรรมการตรวจสอบ บมจ. ไทยรี ประกันชีวิต จำกัด

ปัจจุบันดำรงตำแหน่งอื่น

- กรรมการและทรัพย์สินมูลนิธิสถาบันพัฒนามันสำปะหลังแห่งประเทศไทย



นางพิล เที่ยมพงศ์สานต์

กรรมการอิสระ: กรรมการตรวจสอบ
กรรมการสรรหาและพิจารณาค่าตอบแทน

การศึกษา/อบรม

- ปริญญาตรีพาณิชยศาสตร์และการบัญชี จุฬาลงกรณ์มหาวิทยาลัย
- ผู้สอบบัญชีรับอนุญาต Certified Public Accountant (CPA) Thailand
- ผู้ตรวจสอบภายในรับอนุญาต Certified Internal Auditor (CIA) กิตติมศักดิ์จาก The Institute of Internal Auditor, Florida USA.
- ประกาศนียบัตรหลักสูตร Director Certification Program (DCP) สมาคมส่งเสริมสถาบันกรรมการบริษัทไทย

ประสบการณ์การทำงาน

- ผู้ช่วยผู้จัดการบัญชี-การเงิน การไฟฟ้าฝ่ายผลิตแห่งประเทศไทย
- กรรมการกำกับบริษัทธุรกิจในเครือ บมจ. ผลิตไฟฟ้า
- กรรมการอิสระและประธานกรรมการตรวจสอบ บมจ. เทโรสตาร์ พร็อพเพอร์ตี้
- ที่ปรึกษา บมจ. เมโทรแมชินเนอรี่

ปัจจุบันดำรงตำแหน่งอื่น

- กรรมการอิสระและประธานกรรมการตรวจสอบ บมจ. ฝ้าจีบ
- ประธานกรรมการ บจก. ออดิต แอนด์แมเนจเม้นท์ คอนซัลแตนท์

นายพิศษุ เศรษฐวงศ์

กรรมการอิสระ:
ประธานกรรมการตรวจสอบ
ประธานกรรมการสรรหา
และพิจารณาค่าตอบแทน

การศึกษา/อบรม

- ปริญญาตรีพาณิชยศาสตร์ (เกียรตินิยม) จุฬาลงกรณ์มหาวิทยาลัย
- ปริญญาโท และ ปริญญาเอก เศรษฐศาสตร์ Michigan State University, USA
- ประกาศนียบัตรหลักสูตร Director Accreditation Program (DAP) จากสมาคมส่งเสริมสถาบันกรรมการบริษัทไทย

ประสบการณ์การทำงาน

- รองปลัดกระทรวงพาณิชย์
- อธิบดีกรมการค้าภายใน
- ที่ปรึกษา บจก. อินโนเวชั่น เซ็นเตอร์
- ที่ปรึกษาคณะกรรมการ ตลาดสินค้าเกษตรล่วงหน้า
- กรรมการตรวจสอบ บมจ. ประกันภัยไทยวิวัฒน์

ปัจจุบันดำรงตำแหน่งอื่น

-



ทางปราณี ภาชีวา

กรรมการอิสระ: กรรมการตรวจสอบ
กรรมการลงทุน

การศึกษา/อบรม

- บัญชีบัณฑิต (เกียรตินิยมดี) มหาวิทยาลัยธรรมศาสตร์
- บัญชีมหาบัณฑิต มหาวิทยาลัยธรรมศาสตร์
- ปริญญาบัตรหลักสูตรการป้องกันราชอาณาจักรภาครัฐร่วมเอกชนประจำปีการศึกษา 2546 - 2547
- ประกาศนียบัตรกฎหมายมหาชน รุ่นที่ 9 - มหาวิทยาลัยธรรมศาสตร์ และสำนักงานกฤษฎีกา
- หลักสูตรผู้บริหารระดับสูงด้านการค้าและการพาณิชย์รุ่นที่ 2 - สถาบันวิทยาการการค้า มหาวิทยาลัยหอการค้าไทย
- ประกาศนียบัตรนักบริหารระดับสูง หลักสูตรที่ 1 รุ่นที่ 30 - สำนักงาน ก.พ.
- ประกาศนียบัตร Change Management จาก Ripa International ประเทศอังกฤษ
- ประกาศนียบัตร Distance Learning Course for Insurance Supervisors (Module 2) World Bank
- ผู้สอบบัญชีรับอนุญาต
- หลักสูตร DCP รุ่น 10/2001 (IOD)
- Advance Audit Committee Programs
- หลักสูตร HRP : Risk Management Plan รุ่นที่ 11/2016 (IOD)
- หลักสูตร RNG: Role of the Nomination and Governance Committee class 8/2012 (IOD)

ประสบการณ์การทำงาน

- รองอธิบดีกรมการประกันภัย กระทรวงพาณิชย์
- รองอธิบดีกรมพัฒนาธุรกิจการค้า กระทรวงพาณิชย์
- ที่ปรึกษาการพาณิชย์ กระทรวงพาณิชย์
- หัวหน้าผู้ตรวจราชการ กระทรวงพาณิชย์
- กรรมการผู้ทรงคุณวุฒิสาขาการเงินและการบัญชี สำนักงาน ก.พ.
- ที่ปรึกษาสมาคมประกันวินาศภัย
- กรรมการตรวจสอบ กรรมการพิจารณาคำตอบแทน กรรมการบริษัทภิบาลและสรรหา บมจ.ดุสิตธานี
- ประธานกรรมการตรวจสอบ กรรมการสรรหาและพิจารณาคำตอบแทน และกรรมการอิสระ บมจ. เอสซีไอ อิเล็คทริค
- คณะกรรมการพิจารณาการประกอบธุรกิจของคนต่างด้าว กระทรวงพาณิชย์
- กรรมการตรวจสอบศูนย์ศิลปาชีพเพื่อการส่งออก
- กรรมการกองทุนประกันชีวิต, กองทุนประกันชีวิต
- ที่ปรึกษาคณะกรรมการส่งเสริมและควบคุมคุณภาพงานผู้สอบบัญชี /
- คณะกรรมการบริหารการปฏิบัติงานของผู้สอบบัญชี /
- คณะกรรมการทดสอบการปฏิบัติงานของผู้สอบบัญชี สภาวิชาชีพบัญชีในพระบรมราชูปถัมภ์

ปัจจุบันดำรงตำแหน่งอื่น

- กรรมการตรวจสอบ กรรมการพิจารณาคำตอบแทน กรรมการบริษัทภิบาลและสรรหา บมจ. ดุสิตธานี
- ประธานกรรมการตรวจสอบ กรรมการสรรหาและพิจารณาคำตอบแทน และกรรมการอิสระ บมจ. เอสซีไอ อิเล็คทริค,
- กรรมการตรวจสอบศูนย์ศิลปาชีพเพื่อการส่งออก
- กรรมการกองทุนประกันชีวิต, กองทุนประกันชีวิต
- ที่ปรึกษาคณะกรรมการส่งเสริมและควบคุมคุณภาพงานผู้สอบบัญชี /
- คณะกรรมการบริหารการปฏิบัติงานของผู้สอบบัญชี /
- คณะกรรมการทดสอบการปฏิบัติงานของผู้สอบบัญชี สภาวิชาชีพนักบัญชีฯ
- กรรมการผู้ทรงคุณวุฒิสาขาการเงินและการบัญชี-สำนักงาน ก.พ.
- คณะกรรมการพิจารณาการประกอบธุรกิจของคนต่างด้าว กระทรวงพาณิชย์



นางสุภาภรณ์ บุรพุกุศลศรี

กรรมการอิสระ

การศึกษา/อบรม

- บัญชีบัณฑิต (เกียรตินิยมดี) มหาวิทยาลัยธรรมศาสตร์
- บัญชีมหาบัณฑิต มหาวิทยาลัยธรรมศาสตร์
- Certified Public Accountant (CPA), หมายเลข 2800
- หลักสูตร การบริหารเศรษฐกิจสาธารณะ สำหรับนักบริหารระดับสูง รุ่นที่ 7 สถาบันพระปกเกล้า
- หลักสูตร Director Certification Program (DCP) รุ่นที่172/2013
- หลักสูตร Director Accreditation Program (DAP) รุ่นที่ 87/2011
- หลักสูตร Role of the Compensation Committee Program (RCC) รุ่นที่13/2011
- วิทยาลัยการทัพอากาศ รุ่นที่ 35 (วทอ.35) กองทัพอากาศ
- หลักสูตร Chief Financial Officer Certification Program รุ่นที่ 4 สภาวิชาชีพบัญชี
- ประกาศนียบัตรหลักสูตรวิทยาการประกันภัยระดับสูง รุ่นที่ 2 สถาบันวิทยาการประกันภัยระดับสูง
- หลักสูตร Strategic Airport Development ประเทศเยอรมนี
- หลักสูตร Airport Management Commercial ประเทศสิงคโปร์
- หลักสูตร Advance Audit Committee (AACP23/2016) IOD

ประสบการณ์ทำงาน

- กรรมการ บจก. โรงแรมท่าอากาศยานสุวรรณภูมิ
- รองกรรมการผู้อำนวยการใหญ่สายงานแผนงานและการเงิน (CFO) บมจ. ท่าอากาศยานไทย
- กรรมการอิสระ, ประธานกรรมการตรวจสอบ บจก. ชีวาทัย
- กรรมการอิสระ, ประธานกรรมการตรวจสอบ, กรรมการสรรหาและพิจารณาค่าตอบแทน บมจ. ชีวาทัย

ปัจจุบันดำรงตำแหน่งอื่น

- กรรมการอิสระ, ประธานกรรมการตรวจสอบ, กรรมการสรรหาและพิจารณาค่าตอบแทน บมจ. ชีวาทัย
- กรรมการอิสระ, ประธานกรรมการตรวจสอบ, บจก. เอส เอ็น เซอร์วิส โซลูชั่น
- กรรมการผู้จัดการ, บจก. คอร์ปอเรต เซอร์วิส
- กรรมการ, บจก. ดับบลิว เอส เค พี อินเตอร์เทรด
- กรรมการ, บจก. ดับบลิว เอส เค พี อินเตอร์เนชั่นแนล

นายจิรพันธ์ อัคระธนกุล

กฤษฎีกา ประธานเจ้าหน้าที่บริหาร
และกรรมการผู้จัดการใหญ่
กฤษฎีกาลงทุน

การศึกษา/อบรม

- ปริญญาตรีเศรษฐศาสตร์บัณฑิต มหาวิทยาลัยธรรมศาสตร์
- ปริญญาโทการบัญชี University Of Texas At Austin, ประเทศสหรัฐอเมริกา
- ปริญญาบัตร วปอ. หลักสูตรการป้องกันราชอาณาจักร วิทยาลัยป้องกันราชอาณาจักร รุ่นที่ 56
- ประกาศนียบัตรหลักสูตรวิทยาการประกันภัยระดับสูง รุ่นที่ 1 สถาบันวิทยาการประกันภัยระดับสูง
- หลักสูตรผู้บริหารระดับสูงด้านการค้าและการพาณิชย์ รุ่นที่ 8 สถาบันวิทยาการการค้า มหาวิทยาลัยหอการค้าไทย
- หลักสูตร Director Accreditation Program (DAP) (IOD) หลักสูตร ผู้บริหารระดับสูง สถาบันวิทยาการตลาดทุน (วตท.) รุ่นที่ 22

ประสบการณ์ทำงาน

- กรรมการกำหนดพิคัดอัตราเบี้ยประกันภัยรถยนต์ ภาคสมัครใจ กรรมการประกันภัย กระทรวงพาณิชย์
- กรรมการ บมจ. หลักทรัพย์จัดการกองทุนรวม อเบอร์ดีน
- หัวหน้าคณะผู้แทนไทยในสมัชชาการประกันภัย แห่งเอเชียตะวันออก
- ประธานสภาการประกันภัยอาเซียน
- เลขาธิการสมาคมประกันวินาศภัยไทย
- นายกสมาคมประกันวินาศภัยไทย
- กรรมการกองทุนประกันวินาศภัย
- กรรมการ บมจ. ไทยรีประกันชีวิต
- กรรมการอิสระ กรรมการตรวจสอบ และกรรมการสรรหาและพิจารณาค่าตอบแทน บมจ. วิจิตรภัณฑ์ ปาล์มออยล์
- กรรมการ, กรรมการสรรหาและกำหนดค่าตอบแทน บมจ. ไทยรับประกันภัยต่อ
- รองประธานกรรมการและประธานกรรมการลงทุน บจก. กลางคุ้มครองผู้ประสบภัยจากรถ, ธุรกิจประกันภัย
- กรรมการ บจก. ที.ไอ.ไอ.(สถาบันประกันภัยไทย)
- กรรมการ สมาคมประกันวินาศภัยไทย
- ประธานสภาธุรกิจประกันภัยไทย
- กรรมการเหรียญก หอการค้าไทยและสภาหอการค้าแห่งประเทศไทย

ปัจจุบันดำรงตำแหน่งอื่น

- กรรมการ, กรรมการสรรหาและกำหนดค่าตอบแทน บมจ. ไทยรับประกันภัยต่อ
- กรรมการอิสระ, กรรมการตรวจสอบ และกรรมการสรรหาและกำหนดค่าตอบแทน บมจ. วิจิตรภัณฑ์ ปาล์มออยล์, ธุรกิจการเกษตร
- รองประธานกรรมการและประธานกรรมการลงทุน บจก. กลางคุ้มครองผู้ประสบภัยจากรถ
- กรรมการ บจก. ที.ไอ.ไอ.(สถาบันประกันภัยไทย)
- นายก สมาคมประกันวินาศภัยไทย
- กรรมการ สภาธุรกิจประกันภัยไทย
- กรรมการเหรียญก หอการค้าไทยและสภาหอการค้าแห่งประเทศไทย



นายทวีชัย วิจารณ์

กรรมการ ที่ปรึกษากรรมการผู้จัดการใหญ่
กรรมการสรรหาและพิจารณาค่าตอบแทน

การศึกษา/อบรม

- นิติศาสตร์บัณฑิต มหาวิทยาลัยธรรมศาสตร์
- ประกาศนียบัตรหลักสูตร Director Accreditation Program (DAP) จากสมาคมส่งเสริมสถาบันกรรมการบริษัทไทย

ประสบการณ์ทำงาน

- ผู้อำนวยการฝ่ายกฎหมาย บมจ. ประกันภัยไทยวิวัฒน์
- กรรมการผู้ช่วยกรรมการผู้อำนวยการ บมจ. ประกันภัยไทยวิวัฒน์
- กรรมการรองกรรมการผู้อำนวยการ บมจ. ประกันภัยไทยวิวัฒน์

ปัจจุบันดำรงตำแหน่งอื่น

-

นางสุเทพี อัคระธนกุล

กรรมการ กรรมการผู้อำนวยการ
กรรมการสรรหาและพิจารณาค่าตอบแทน

การศึกษา/อบรม

- ปริญญาตรีศิลปศาสตรบัณฑิต มหาวิทยาลัยธรรมศาสตร์
- ปริญญาโทบริหารธุรกิจจาก Tarlenton State University, USA
- ประกาศนียบัตรหลักสูตร Director Certification Program (DCP) สมาคมส่งเสริมกรรมการบริษัทไทย
- ประกาศนียบัตรหลักสูตรวิทยาการประกันภัยระดับสูง รุ่นที่ 2 สถาบันวิทยาการประกันภัยระดับสูง

ประสบการณ์ทำงาน

- ผู้จัดการฝ่ายการเงิน บมจ. ประกันภัยไทยวิวัฒน์
- กรรมการผู้จัดการ ฝ่ายการเงิน บมจ. ประกันภัยไทยวิวัฒน์
- กรรมการผู้ช่วยกรรมการผู้อำนวยการ บมจ. ประกันภัยไทยวิวัฒน์
- กรรมการรองกรรมการผู้อำนวยการ บมจ. ประกันภัยไทยวิวัฒน์

ปัจจุบันดำรงตำแหน่งอื่น

-

นางสุนีย์ ธีรวิทย์ยางกูร

กรรมการ เลขานุการบริษัท

การศึกษา/อบรม

- นิติศาสตร์บัณฑิต มหาวิทยาลัยธรรมศาสตร์
- ประกาศนียบัตรหลักสูตร Director Accreditation Program (DAP) จากสมาคมส่งเสริมสถาบันกรรมการบริษัทไทย

ประสบการณ์ทำงาน

- ผู้จัดการฝ่ายบริหารทั่วไป บมจ. ประกันภัยไทยวิวัฒน์
- ผู้จัดการสาขาสาธุประดิษฐ์ บมจ. ประกันภัยไทยวิวัฒน์
- ผู้อำนวยการฝ่ายผลประโยชน์ บมจ. ประกันภัยไทยวิวัฒน์

ปัจจุบันดำรงตำแหน่งอื่น

-



คณะกรรมการตรวจสอบ

นายพิศุข เศรษฐวงศ์
ประธานคณะกรรมการ

การศึกษา/อบรม

- ปริญญาตรีพาณิชยศาสตร์ (เกียรตินิยม) จุฬาลงกรณ์มหาวิทยาลัย
- ปริญญาโท และ ปริญญาเอก เศรษฐศาสตร์ Michigan State University, USA
- ประกาศนียบัตรหลักสูตร Director Accreditation Program (DAP) จากสมาคมส่งเสริมสถาบันกรรมการบริษัทไทย

ประสบการณ์การทำงาน

- รองปลัดกระทรวงพาณิชย์
- อธิบดีกรมการค้าภายใน
- ที่ปรึกษา บจก. อินโนเวชั่น เซ็นเตอร์
- ที่ปรึกษาคณะกรรมการ ตลาดสินค้าเกษตรล่วงหน้า
- กรรมการตรวจสอบ บมจ. ประกันภัยไทยวิวัฒน์

ปัจจุบันดำรงตำแหน่งอื่น

-

นางพิไล เปี่ยมพงศ์สานต์
กรรมการ

การศึกษา/อบรม

- ปริญญาตรีพาณิชยศาสตร์และการบัญชี จุฬาลงกรณ์มหาวิทยาลัย
- ผู้สอบบัญชีรับอนุญาต Certified Public Accountant (CPA) Thailand
- ผู้ตรวจสอบภายในรับอนุญาต Certified Internal Auditor (CIA) กิตติมศักดิ์จาก The Institute of Internal Auditor, Florida USA.
- ประกาศนียบัตรหลักสูตร Director Certification Program (DCP) สมาคมส่งเสริมสถาบันกรรมการบริษัทไทย

ประสบการณ์การทำงาน

- ผู้ช่วยผู้ว่าการบัญชี-การเงิน การไฟฟ้าฝ่ายผลิตแห่งประเทศไทย
- กรรมการกำกับบริษัทธุรกิจในเครือ บมจ. ผลิตไฟฟ้า
- กรรมการอิสระและประธานกรรมการตรวจสอบ บมจ. เทโทรสตาร์ พร็อพเพอร์ตี้
- ที่ปรึกษา บมจ. เมโทรแมชีนเนอร์รี่

ปัจจุบันดำรงตำแหน่งอื่น

- กรรมการอิสระและประธานกรรมการตรวจสอบ บมจ. ฝ้ายสี
- ประธานกรรมการ บจก. ออดิต แอนด์แมเนจเม้นท์ คอนซัลแตนท์



การศึกษา/ousu

- บัญชีบัณฑิต (เกียรตินิยมดี) มหาวิทยาลัยธรรมศาสตร์
- บัญชีมหาบัณฑิต มหาวิทยาลัยธรรมศาสตร์
- ปริญญาบัตรหลักสูตรการป้องกันราชอาณาจักรภาครัฐร่วมเอกชนประจำปีการศึกษา 2546 - 2547
- ประกาศนียบัตรกฎหมายมหาชน รุ่นที่ 9 - มหาวิทยาลัยธรรมศาสตร์ และสำนักงานกฤษฎีกา
- หลักสูตรผู้บริหารระดับสูงด้านการค้าและการพาณิชย์รุ่นที่ 2 - สถาบันวิทยาการการค้า มหาวิทยาลัยหอการค้าไทย
- ประกาศนียบัตรนักบริหารระดับสูง หลักสูตรที่ 1 รุ่นที่ 30 - สำนักงาน ก.พ.
- ประกาศนียบัตร Chang Management จาก Ripa International ประเทศอังกฤษ
- ประกาศนียบัตร Distance Learning Course for Insurance Supervisors (Module 2) World Bank
- ผู้สอบบัญชีรับอนุญาต
- หลักสูตร DCP รุ่น 10/2001 (IOD)
- Advance Audit Committee Programs
- หลักสูตร HRP : Risk Management Plan รุ่นที่ 11/2016 (IOD)
- หลักสูตร RNG: Role of the Nomination and Governance Committee class 8/2012 (IOD)

ประสบการณ์การทำงาน

- รองอธิบดีกรมการประกันภัย กระทรวงพาณิชย์
- รองอธิบดีกรมพัฒนาธุรกิจการค้า กระทรวงพาณิชย์
- ที่ปรึกษาการพาณิชย์ กระทรวงพาณิชย์
- หัวหน้าผู้ตรวจราชการ กระทรวงพาณิชย์
- กรรมการผู้ทรงคุณวุฒิสาขาการเงินและการบัญชี สำนักงาน ก.พ.
- ที่ปรึกษาสมาคมประกันวินาศภัย
- กรรมการตรวจสอบ กรรมการพิจารณาคำตอบแทน กรรมการบรรษัทภิบาลและสรรหา บมจ.ดุสิตธานี
- ประธานกรรมการตรวจสอบ กรรมการสรรหาและพิจารณาคำตอบแทน และกรรมการอิสระ บมจ. เอสซีไอ อิเล็คทริค
- คณะกรรมการพิจารณาการประกอบธุรกิจของคนต่างด้าว กระทรวงพาณิชย์
- กรรมการตรวจสอบศูนย์ศิลปะเพื่อการพัฒนา
- กรรมการกองทุนประกันชีวิต, กองทุนประกันชีวิต
- ที่ปรึกษาคณะกรรมการส่งเสริมและควบคุมคุณภาพงานผู้สอบบัญชี /
- คณะกรรมการบริหารการปฏิบัติงานของผู้สอบบัญชี /
- คณะกรรมการทดสอบการปฏิบัติงานของผู้สอบบัญชี สภาวิชาชีพบัญชีในพระบรมราชูปถัมภ์

ปัจจุบันดำรงตำแหน่งอื่น

- กรรมการตรวจสอบ กรรมการพิจารณาคำตอบแทน กรรมการบรรษัทภิบาลและสรรหา บมจ. ดุสิตธานี
- ประธานกรรมการตรวจสอบ กรรมการสรรหาและพิจารณาคำตอบแทน และกรรมการอิสระ บมจ. เอสซีไอ อิเล็คทริค,
- กรรมการตรวจสอบศูนย์ศิลปะเพื่อการพัฒนา
- กรรมการกองทุนประกันชีวิต, กองทุนประกันชีวิต
- ที่ปรึกษาคณะกรรมการส่งเสริมและควบคุมคุณภาพงานผู้สอบบัญชี /
- คณะกรรมการบริหารการปฏิบัติงานของผู้สอบบัญชี /
- คณะกรรมการทดสอบการปฏิบัติงานของผู้สอบบัญชี สภาวิชาชีพบัญชี
- กรรมการผู้ทรงคุณวุฒิสาขาการเงินและการบัญชี-สำนักงาน ก.พ.
- คณะกรรมการพิจารณาการประกอบธุรกิจของคนต่างด้าว กระทรวงพาณิชย์

คณะกรรมการสรรหา และพิจารณาค่าตอบแทน

นายพิศิษฐ์ เศรษฐวงค์ ประธานคณะกรรมการ

การศึกษา/อบรม

- ปริญญาตรีพาณิชยศาสตร์ (เกียรตินิยม) จุฬาลงกรณ์มหาวิทยาลัย
- ปริญญาโท และ ปริญญาเอก เศรษฐศาสตร์ Michigan State University, USA
- ประกาศนียบัตรหลักสูตร Director Accreditation Program (DAP) จากสมาคมส่งเสริมสถาบันกรรมการบริษัทไทย

ประสบการณ์การทำงาน

- รองปลัดกระทรวงพาณิชย์
- อธิบดีกรมการค้าภายใน
- ที่ปรึกษา บจก. อินโนเวชั่น เซ็นเตอร์
- ที่ปรึกษาคณะกรรมการ ตลาดสินค้าเกษตรล่วงหน้า
- กรรมการตรวจสอบ บมจ. ประกันภัยไทยวิวัฒน์

ปัจจุบันดำรงตำแหน่งอื่น

-

นางพริโล เปี่ยมพงศ์สานต์ กสสมท

การศึกษา/อบรม

- ปริญญาตรีพาณิชยศาสตร์และการบัญชี จุฬาลงกรณ์มหาวิทยาลัย
- ผู้สอบบัญชีรับอนุญาต Certified Public Accountant (CPA) Thailand
- ผู้ตรวจสอบภายในรับอนุญาต Certified Internal Auditor (CIA) กิตติมศักดิ์จาก The Institute of Internal Auditor, Florida USA.
- ประกาศนียบัตรหลักสูตร Director Certification Program (DCP) สมาคมส่งเสริมสถาบันกรรมการบริษัทไทย

ประสบการณ์การทำงาน

- ผู้ช่วยผู้ว่าการบัญชี-การเงิน การไฟฟ้าฝ่ายผลิตแห่งประเทศไทย
- กรรมการกำกับบริษัทธุรกิจในเครือ บมจ. ผลิตไฟฟ้า
- กรรมการอิสระและประธานกรรมการตรวจสอบ บมจ. เทโรสตาร์ พร็อพเพอร์ตี้
- ที่ปรึกษา บมจ. เมโทรแมชีนเนอร์รี่

ปัจจุบันดำรงตำแหน่งอื่น

- กรรมการอิสระและประธานกรรมการตรวจสอบ บมจ. ฝ้าจิบ
- ประธานกรรมการ บจก. ออดิต แอนด์แมเนจเม้นท์ คอนซัลแตนท์

นายทวิชัย วิธานนท์

กสสมการ

การศึกษา/อบรม

- นิติศาสตรบัณฑิต มหาวิทยาลัยธรรมศาสตร์
- ประกาศนียบัตรหลักสูตร Director Accreditation Program (DAP) จากสมาคมส่งเสริมสถาบันกรรมการบริษัทไทย

ประสบการณ์ทำงาน

- ผู้อำนวยการฝ่ายกฎหมาย บมจ. ประกันภัยไทยวิวัฒน์
- กรรมการผู้ช่วยกรรมการผู้อำนวยการ บมจ. ประกันภัยไทยวิวัฒน์
- กรรมการรองกรรมการผู้อำนวยการ บมจ. ประกันภัยไทยวิวัฒน์

ปัจจุบันดำรงตำแหน่งอื่น

-

นางสุเทพี อัคระธนกุล

กสสมการ

การศึกษา/อบรม

- ปริญญาตรีศิลปศาสตรบัณฑิต มหาวิทยาลัยธรรมศาสตร์
- ปริญญาโทบริหารธุรกิจจาก Tarlenton State University, USA
- ประกาศนียบัตรหลักสูตร Director Certification Program (DCP) สมาคมส่งเสริมกรรมการบริษัทไทย
- ประกาศนียบัตรหลักสูตรวิทยาการประกันภัยระดับสูง รุ่นที่ 2 สถาบันวิทยาการประกันภัยระดับสูง

ประสบการณ์ทำงาน

- ผู้จัดการฝ่ายการเงิน บมจ. ประกันภัยไทยวิวัฒน์
- กรรมการผู้จัดการ ฝ่ายการเงิน บมจ. ประกันภัยไทยวิวัฒน์
- กรรมการผู้ช่วยกรรมการผู้อำนวยการ บมจ. ประกันภัยไทยวิวัฒน์
- กรรมการรองกรรมการผู้อำนวยการ บมจ. ประกันภัยไทยวิวัฒน์

ปัจจุบันดำรงตำแหน่งอื่น

-

คณะกรรมการลงทุน

นายเชลอ เฟื่องอารมย์

ประธานคณะกรรมการ

การศึกษา/อบรม

- ปริญญาตรี รัฐศาสตร์ Phillips University, USA
- ปริญญาโท รัฐศาสตร์ Southern Illinois University, USA
- ปริญญาโท สังคมศาสตร์ (บริหาร) Birmingham University, UK
- วิทยาลัยป้องกันราชอาณาจักร รุ่นที่ 27
- การอบรมหลักสูตร Director Certification Program (DCP) สมาคมส่งเสริมสถาบันกรรมการบริษัทไทย

ประสบการณ์การทำงาน

- อธิบดีกรมทะเบียนการค้า
- อธิบดีกรมส่งเสริมการส่งออก
- อธิบดีกรมเศรษฐกิจการพาณิชย์
- ผู้อำนวยการสำนักงานประกันภัย
- รองปลัดกระทรวงพาณิชย์
- กรรมการอิสระ และประธานกรรมการตรวจสอบ ธนาคารสแตนดาร์ดชาร์เตอร์ (ไทย) จำกัด (มหาชน)
- ประธานกรรมการ บมจ. โพรเฟสชั่นแนล เวสต์ เทคโนโลยี (1999)
- กรรมการติดตามประเมินผล สำนักงานคณะกรรมการกิจการกระจายเสียงกิจการโทรทัศน์และกิจการโทรคมนาคมแห่งชาติ
- กรรมการมูลนิธิสถาบันพัฒนามันสำปะหลังแห่งประเทศไทย
- ประธานกรรมการตรวจสอบ บมจ. ประกันภัยไทยวิวัฒน์
- กรรมการตรวจสอบ บมจ. ไทยรี ประกันชีวิต จำกัด

ปัจจุบันดำรงตำแหน่งอื่น

- กรรมการและทรัพย์สินมูลนิธิสถาบันพัฒนามันสำปะหลังแห่งประเทศไทย

นางปราณี กาฬพิลา

nssumar

การศึกษา/อบุส

- บัญชีบัณฑิต (เกียรตินิยมดี) มหาวิทยาลัยธรรมศาสตร์
- บัญชีมหาบัณฑิต มหาวิทยาลัยธรรมศาสตร์
- ปริญญาบัตรหลักสูตรการป้องกันราชอาณาจักรภาครัฐร่วมเอกชนประจำปีการศึกษา 2546 - 2547
- ประกาศนียบัตรกฎหมายมหาชน รุ่นที่ 9 - มหาวิทยาลัยธรรมศาสตร์ และสำนักงานกฤษฎีกา
- หลักสูตรผู้บริหารระดับสูงด้านการค้าและการพาณิชย์รุ่นที่ 2 - สถาบันวิทยาการการค้า มหาวิทยาลัยหอการค้าไทย
- ประกาศนียบัตรนักบริหารระดับสูง หลักสูตรที่ 1 รุ่นที่ 30 - สำนักงาน ก.พ.
- ประกาศนียบัตร Chang Management จาก Ripa International ประเทศอังกฤษ
- ประกาศนียบัตร Distance Learning Course for Insurance Supervisors (Module 2) World Bank
- ผู้สอบบัญชีรับอนุญาต
- หลักสูตร DCP รุ่น 10/2001 (IOD)
- Advance Audit Committee Programs
- หลักสูตร HRP : Risk Management Plan รุ่นที่ 11/2016 (IOD)
- หลักสูตร RNG: Role of the Nomination and Governance Committee class 8/2012 (IOD)

ประสบการณ์การทำงาน

- รองอธิบดีกรมการประกันภัย กระทรวงพาณิชย์
- รองอธิบดีกรมพัฒนาธุรกิจการค้า กระทรวงพาณิชย์
- ที่ปรึกษาการพาณิชย์ กระทรวงพาณิชย์
- หัวหน้าผู้ตรวจราชการ กระทรวงพาณิชย์
- กรรมการผู้ทรงคุณวุฒิสาขาการเงินและการบัญชี สำนักงาน ก.พ.
- ที่ปรึกษาสมาคมประกันวินาศภัย
- กรรมการตรวจสอบ กรรมการพิจารณาคำตอบแทน กรรมการบริษัทและสรรหา บมจ.ดุสิตธานี
- ประธานกรรมการตรวจสอบ กรรมการสรรหาและพิจารณา คำตอบแทน และกรรมการอิสระ บมจ. เอสซีไอ อิเล็คทริค
- คณะกรรมการพิจารณาการประกอบธุรกิจของคนต่างด้าว กระทรวงพาณิชย์
- กรรมการตรวจสอบศูนย์ศิลปาชีพเพื่อการส่งออก
- กรรมการกองทุนประกันชีวิต, กองทุนประกันชีวิต
- ที่ปรึกษาคณะกรรมการส่งเสริมและควบคุมคุณภาพงานผู้สอบบัญชี /
- คณะกรรมการบริหารการปฏิบัติงานของผู้สอบบัญชี /
- คณะกรรมการทดสอบการปฏิบัติงานของผู้สอบบัญชี สภาวิชาชีพบัญชีในพระบรมราชูปถัมภ์

ปัจจุบันต่างตำแหน่งอื่น

- กรรมการตรวจสอบ กรรมการพิจารณาคำตอบแทน กรรมการบริษัทและสรรหา บมจ. ดุสิตธานี
- ประธานกรรมการตรวจสอบ กรรมการสรรหาและพิจารณาคำตอบแทน และกรรมการอิสระ บมจ. เอสซีไอ อิเล็คทริค,
- กรรมการตรวจสอบศูนย์ศิลปาชีพเพื่อการส่งออก
- กรรมการกองทุนประกันชีวิต, กองทุนประกันชีวิต
- ที่ปรึกษาคณะกรรมการส่งเสริมและควบคุมคุณภาพงานผู้สอบบัญชี /
- คณะกรรมการบริหารการปฏิบัติงานของผู้สอบบัญชี /
- คณะกรรมการทดสอบการปฏิบัติงานของผู้สอบบัญชี สภาวิชาชีพบัญชี
- กรรมการผู้ทรงคุณวุฒิสาขาการเงินและการบัญชี-สำนักงาน ก.พ.
- คณะกรรมการพิจารณาการประกอบธุรกิจของคนต่างด้าว กระทรวงพาณิชย์



การศึกษา/อบรบ

- ปริญญาตรีเศรษฐศาสตร์บัณฑิต มหาวิทยาลัยธรรมศาสตร์
- ปริญญาโทการบัญชี University Of Texas At Austin, ประเทศสหรัฐอเมริกา
- ปริญญาบัตร วปอ. หลักสูตรการป้องกันราชอาณาจักร วิทยาลัยป้องกันราชอาณาจักร รุ่นที่ 56
- ประกาศนียบัตรหลักสูตรวิทยาการประกันภัยระดับสูง รุ่นที่ 1 สถาบันวิทยาการประกันภัยระดับสูง
- หลักสูตรผู้บริหารระดับสูงด้านการค้าและการพาณิชย์ รุ่นที่ 8 สถาบันวิทยาการการค้า มหาวิทยาลัยหอการค้าไทย
- หลักสูตร Director Accreditation Program (DAP) (IOD)
หลักสูตร ผู้บริหารระดับสูง สถาบันวิทยาการตลาดทุน (วตท.) รุ่นที่ 22

ประสบการณ์ทำงาน

- กรรมการกำหนดพิคัดอัตราเบี้ยประกันภัยรถยนต์ ภาคสมัครใจ กรรมการประกันภัย กระทรวงพาณิชย์
- กรรมการ บมจ. หลักทรัพย์จัดการกองทุนรวม อเบอร์ดีน
- หัวหน้าคณะผู้แทนไทยในสมัชชาการประกันภัย แห่งเอเชียตะวันออก
- ประธานสภาการประกันภัยอาเซียน
- เลขาธิการสมาคมประกันวินาศภัยไทย
- นายกสมาคมประกันวินาศภัยไทย
- กรรมการกองทุนประกันวินาศภัย
- กรรมการ บมจ. ไทยรีประกันชีวิต
- กรรมการอิสระ กรรมการตรวจสอบ และกรรมการสรรหาและพิจารณาค่าตอบแทน บมจ. วิจิตรภัณฑ์
ปาล์มออยล์
- กรรมการ, กรรมการสรรหาและกำหนดค่าตอบแทน บมจ. ไทยรับประกันภัยต่อ
- รองประธานกรรมการและประธานกรรมการลงทุน บจก. กลางคุ้มครองผู้ประสบภัยจากกรณ, ธุรกิจประกันภัย
- กรรมการ บจก. ที.ไอ.ไอ.(สถาบันประกันภัยไทย)
- กรรมการ สมาคมประกันวินาศภัยไทย
- ประธานสภาธุรกิจประกันภัยไทย
- กรรมการเหรียญก หอการค้าไทยและสภาหอการค้าแห่งประเทศไทย

ปัจจุบันดำรงตำแหน่งอื่น

- กรรมการ, กรรมการสรรหาและกำหนดค่าตอบแทน บมจ.ไทยรับประกันภัยต่อ, ธุรกิจประกันภัย
- กรรมการอิสระ, กรรมการตรวจสอบ และกรรมการสรรหาและกำหนดค่าตอบแทน
- บมจ. วิจิตรภัณฑ์ ปาล์มออยล์, ธุรกิจการเกษตร
- บริษัทจำกัด
- รองประธานกรรมการและประธานกรรมการลงทุน บริษัทกลางคุ้มครองผู้ประสบภัยจากกรณ จำกัด
- ธุรกิจประกันภัย
- กรรมการ, กรรมการ บจ.ที.ไอ.ไอ.(สถาบันประกันภัยไทย), ธุรกิจการศึกษา
- กิจการอื่นๆ
- นายกสมาคม สมาคมประกันวินาศภัยไทย
- กรรมการ สภาธุรกิจประกันภัยไทย
- กรรมการเลขาธิการ หอการค้าไทยและสภาหอการค้าแห่งประเทศไทย

ผู้บริหาร

นายจิรพันธ์ อัคระธนกุล

ประธานเจ้าหน้าที่บริหาร
และกรรมการผู้จัดการใหญ่

เริ่มงาน

- กรกฎาคม 2527

การศึกษา

- ปริญญาตรี เศรษฐศาสตร์บัณฑิต มหาวิทยาลัยธรรมศาสตร์
- ปริญญาโท การบัญชี University of Texas at Austin, U.S.A.

นางสุเทพี อัคระธนกุล

กรรมการผู้อำนวยการ

เริ่มงาน

- กรกฎาคม 2529

การศึกษา

- ปริญญาตรี ศิลปศาสตร์บัณฑิต มหาวิทยาลัยธรรมศาสตร์
- ปริญญาโท บริหารธุรกิจ Tarleton State University, USA

นายถวัลย์ วิธานนท์

ที่ปรึกษากรรมการผู้อำนวยการ

เริ่มงาน

- มกราคม 2518

การศึกษา

- นิติศาสตร์บัณฑิต มหาวิทยาลัยธรรมศาสตร์

นายประพิทย์ ธีระประยุติ

รองกรรมการผู้อำนวยการ

เริ่มงาน

- มิถุนายน 2524

การศึกษา

- ปริญญาตรี เศรษฐศาสตร์บัณฑิต มหาวิทยาลัยรามคำแหง

นายสุรพงษ์ ธีรวิทย์กานกุล

รองกรรมการผู้อำนวยการ

เริ่มงาน

- สิงหาคม 2529

การศึกษา

- ปริญญาตรี บริหารธุรกิจ Hanover College, USA
- ปริญญาโท บริหารธุรกิจ Southwest Texas State University, USA

นายไกรเลิศ ทาญวิวัฒน์กุล

ผู้ช่วยกรรมการผู้อำนวยการ

เริ่มงาน

- มกราคม 2550

การศึกษา

- ปริญญาตรี เศรษฐศาสตร์ มหาวิทยาลัยธรรมศาสตร์
- ปริญญาโท เศรษฐศาสตร์ มหาวิทยาลัยธรรมศาสตร์
- ปริญญาโท บริหารธุรกิจ University of Chicago, USA

**นายลูเซียน แอนโทน จูเลียน
มาเรีย เอสตี**

ผู้ช่วยกรรมการผู้อำนวยการ

เริ่มงาน

- กรกฎาคม 2551

การศึกษา

- Foundation course in Economics Erasmus University Rotterdam, Netherlands
- ปริญญาโท Japanology Leiden University, Netherlands

นางสาวเจนจิรา อัคระธนกุล

ผู้ช่วยกรรมการผู้อำนวยการ

เริ่มงาน

- ธันวาคม 2556

การศึกษา

- ปริญญาตรี วิทยาศาสตร์โภชนาการ Pepperdine University, USA
- ปริญญาโท โภชนาการและการกำหนดอาหาร, Case Western Reserve University, USA

นายเทพพันธ์ อัคระธนกุล

ผู้ช่วยกรรมการผู้อำนวยการ

เริ่มงาน

- มิถุนายน 2559

การศึกษา

- ปริญญาตรี วิศวกรรมอุตสาหการและเศรษฐศาสตร์, Northwestern University, USA
- ปริญญาโท บริหารธุรกิจ Wharton, University of Pennsylvania, USA

นายพินล ฉันทวีรกุลผู้อำนวยการฝ่ายปฏิบัติการ
และประสานงาน**เริ่มงาน**

- ตุลาคม 2540

การศึกษา

- ปริญญาตรี วิศวกรรมศาสตร์ มหาวิทยาลัยเทคโนโลยีพระจอมเกล้าธนบุรี

นายสมกฤษณ์ สุระชะวกฤต

ผู้อำนวยการฝ่ายขายตัวแทนและยานยนต์

เริ่มงาน

- พฤษภาคม 2533

การศึกษา

- ปริญญาตรี การตลาด มหาวิทยาลัยราชภัฏบ้านสมเด็จเจ้าพระยา



รายงานกิจกรรม



ไทยวิวัฒน์คว้ารางวัล Thailand ICT Excellence Award 2017

เมื่อวันที่ 30 มีนาคม 2560 ณ โรงแรมพลาซ่า แอทธินี กรุงเทพฯ ประกันรถเดมเงินไทยวิวัฒน์ต่อยุ่ความสำเร็จด้านผู้นำนวัตกรรม การประกันภัย คิวรางวัล Thailand ICT Excellence Award 2017 ที่สามารถตอบโจทย์ความต้องการผู้บริโภคยุคดิจิทัล สำหรับงาน “Thailand ICT Management Forum & Thailand ICT Excellence Awards 2017” ภายใต้ธีม “Leading Digital Transformation: From Idea to Action” งานประชุมและมอบรางวัลสำหรับสุดยอดองค์กรและบริษัทที่สามารถนำเทคโนโลยี ICT มาพัฒนาต่อยอดธุรกิจได้อย่างมีประสิทธิภาพ จัดโดย TMA – สมาคมการจัดการธุรกิจแห่งประเทศไทย ร่วมกับ NECTEC, Software Park Thailand และ วิทยาลัยนวัตกรรม มหาวิทยาลัยธรรมศาสตร์ โดยหนึ่งเดียวของบริษัทประกันภัยที่ได้รับรางวัลคือ บริษัท ประกันภัยไทยวิวัฒน์ จำกัด (มหาชน) นำโดยคุณเทพพันธ์ อัคระธนกุล ผู้ช่วยกรรมการผู้อำนวยการ ขึ้นรับรางวัล Thailand ICT Excellence Awards 2017 ในสาขา Innovation Projects จาก ดร.พิเชฐ ดุรงคเวโรจน์ รัฐมนตรีว่าการกระทรวงดิจิทัลเพื่อเศรษฐกิจและสังคม ต่อยุ่ความสำเร็จของการปรับตัวของธุรกิจประกันภัยให้เข้ากับยุคดิจิทัล จากนวัตกรรมใหม่ “ประกันรถเดมเงินไทยวิวัฒน์” คิดค่าเบี้ยประกันตามนาฬิกาที่ขั้บจริง เลือกเปิด-ปิดประกันได้ ผ่านแอปพลิเคชันบนสมาร์ตโฟน ถือเป็นมิติใหม่ของประกันภัยรถยนต์ที่ทำให้เกิดความคุ้มค่าต่อผู้บริโภคได้อย่างสูงสุด



ไทยวิวัฒน์พร้อมดูแลคุณ ช่วงเทศกาลสงกรานต์ 2017

เมื่อวันที่ 12 เมษายน 2560 บริษัท ประกันภัยไทยวิวัฒน์ ได้มีการเตรียมความพร้อมรับมือช่วยเหลือลูกค้าฉุกเฉินตลอดช่วง 7 วันอันตราย ในเทศกาลสงกรานต์ พร้อมให้บริการลูกค้าทั่วประเทศ ทุกเส้นทาง ตลอดการเดินทาง โดยจัดเตรียมขบวนคาราวานเจ้าหน้าที่ ออกประจำในเส้นทางขั้บซี พร้อมบริการลูกค้า และศูนย์ช่วยเหลือ แจ้งเหตุฉุกเฉินและรับเรื่องตลอด 24 ชั่วโมง ทั้งนี้หากลูกค้าต้องการสอบถามรายละเอียดประกันต่างๆ หรือแจ้งเหตุฉุกเฉินสามารถติดต่อได้ทันที ที่เบอร์ 1231



งานเปิดตัวฟังก์ชันเปิด-ปิดได้อัตโนมัติ

เมื่อวันที่ 7 มิถุนายน 2560 บริษัท ประกันภัยไทยวิวัฒน์ จำกัด (มหาชน) ได้จัดแถลงข่าวเปิดตัวฟังก์ชันเปิด-ปิดได้อัตโนมัติขึ้น ณ โรงภาพยนตร์ 4DX สยามพารากอน กรุงเทพฯ หลังจากที่ได้รับรางวัล ThailandICTExcellenceAward 2017 ด้าน Innovation ล่าสุดได้เพิ่มฟังก์ชันใหม่สำหรับการใช้งาน “ประกันรถเต็มเงิน” เพื่อให้สามารถตอบโจทย์ เพิ่มความสะดวกให้กับลูกค้าด้วยเทคโนโลยีสมัยใหม่ โดยการนำเทคโนโลยีสมัยใหม่มาเชื่อมต่อกับสมาร์ตโฟนเพื่อให้ลูกค้าสามารถใช้งานประกันเปิด-ปิดได้ อัตโนมัติโดยไม่ต้องเสีย เวลาเปิด-ปิดเอง เพียงเชื่อมต่ออุปกรณ์ “TBeacon” ในรถยนต์ กับ แอปพลิเคชัน Thaivivat ไม่ว่าจะเดินทางเมื่อไหร่ก็สะดวกสบายไม่ต้องกังวล เรื่องการเปิด-ปิดประกันอีกต่อไป หลังจากเปิดตัว “ประกันรถเต็มเงิน” มาเป็นระยะกว่า 1 ปี พบว่าได้รับเสียงตอบรับจากผู้บริโภคเป็นอย่างดี



ประกันภัยไทยวิวัฒน์ จัดหนัก! ส่งโปรฯ ดี พร้อมเสิร์ฟแพคเกจประกันเดินทาง สร้างความมั่นใจในงาน TITF ครั้งที่ 21

เมื่อช่วงวันที่ 10-13 สิงหาคม 2560 ณ ศูนย์การประชุมแห่งชาติสิริกิติ์ บริษัท ประกันภัยไทยวิวัฒน์ จำกัด (มหาชน) ร่วมกับ สมาคมไทยบริการท่องเที่ยว (TTAA) สมาคมธุรกิจท่องเที่ยวในประเทศ (สทท.) ไทย-อะมาติอุส และ บริษัท บัตรกรุงไทย จำกัด (มหาชน) (KTC) จัดงานมหกรรมท่องเที่ยวแห่งปี “เที่ยวทั่วโลก ไปทั่วโลก” ครั้งที่ 21 ได้ส่งโปรโมชั่นพิเศษสมนาคุณลูกค้าภายในงาน รับส่วนลดทันที 10% สำหรับเบี้ย 1,000 บาทขึ้นไป รวมทั้งโปรโมชั่นและของสมนาคุณต่างๆ อีกมากมาย แต่สำหรับลูกค้าที่ไม่ได้มาร่วมงานก็สามารถซื้อประกันเดินทางได้เช่นกัน โดยสามารถเข้าไปดูรายละเอียดและเลือกซื้อประกันเดินทางได้ด้วยตัวเองได้ง่ายๆ ผ่าน www.thaivivat.co.th





ประกันภัยไทยวิวัฒน์ มอบกรมธรรม์ประกันภัยอุบัติเหตุเพื่อคนพิการ

เมื่อวันที่ 4 กันยายน 2560 นายจิรพันธ์ อัคระธนกุล ประธานเจ้าหน้าที่บริหาร และกรรมการผู้จัดการใหญ่ บริษัท ประกันภัยไทยวิวัฒน์ จำกัด (มหาชน) ตัวแทนบริษัทฯ ร่วมในพิธีลงนามบันทึกข้อตกลงความร่วมมือระหว่างสำนักงาน คปภ. กับกระทรวงการพัฒนาสังคมและความมั่นคงของมนุษย์ ซึ่งนำไปสู่การบูรณาการความร่วมมือเพื่อเสริมสร้างความรู้ ความเข้าใจเกี่ยวกับการประกันภัยให้กับคนพิการ เด็กและเยาวชน รวมถึงเจ้าหน้าที่ และบุคลากรที่เกี่ยวข้องได้ตระหนักถึงประโยชน์ของการสร้างหลักประกันความมั่นคงในชีวิตและทรัพย์สินให้กับตนเอง และครอบครัวโดยใช้ระบบประกันภัยเป็นเครื่องมือในการบริหารความเสี่ยง อันเป็นการส่งเสริมให้ประชาชนมีคุณภาพชีวิตที่ดีขึ้น

ทั้งนี้ บมจ.ประกันภัยไทยวิวัฒน์ ได้มอบกรมธรรม์ประกันภัยอุบัติเหตุเพื่อคนพิการ สำหรับรายย่อย (ไมโครอินชัวร์นซ์) หรือ “ประกันภัยเพื่อคนพิการ 300” จำนวน 20 กรมธรรม์ มูลค่าความคุ้มครอง 2 ล้านบาท ให้แก่กรมส่งเสริมและพัฒนาคุณภาพชีวิตคนพิการ สำนักงาน คปภ. เพื่อส่งเสริมให้ผู้พิการได้มีโอกาสเข้าถึงระบบการประกันภัย และสามารถจัดการความเสี่ยงในชีวิตครอบครัวได้อย่างเหมาะสม ซึ่งจะเป็นการส่งเสริมคุณภาพชีวิตที่ดีของผู้พิการ รวมถึงช่วยผลักดันให้ประชาชนได้เข้าถึงผลิตภัณฑ์ประกันภัยมากยิ่งขึ้น



บมจ.ประกันภัยไทยวิวัฒน์ร่วมเป็นเจ้าภาพพระพิธีธรรมสวดพระอภิธรรมพระบรมศพพระบาทสมเด็จพระปรมินทรมหาภูมิพลอดุลยเดช

เมื่อวันที่ 6 กันยายน 2560 ณ พระที่นั่งดุสิตมหาปราสาท ในพระบรมมหาราชวัง บริษัท ประกันภัยไทยวิวัฒน์ จำกัด (มหาชน) ร่วมเป็นเจ้าภาพและวางพวงมาลาถวายสักการะในพระพิธีธรรม สวดพระอภิธรรมพระบรมศพพระบาทสมเด็จพระปรมินทรมหาภูมิพลอดุลยเดชเพื่อน้อมรำลึกถึงพระมหากรุณาธิคุณ และถวายเป็นพระราชกุศล โดยมีคุณจิรพันธ์ อัคระธนกุล ประธานเจ้าหน้าที่บริหารและกรรมการผู้จัดการใหญ่ พร้อมด้วยคณะกรรมการผู้บริหาร พนักงาน ร่วมในพระพิธี





ประกันภัยไทยวิวัฒน์ ร่วมการแข่งขันวอลเลย์บอลประกันภัยครั้งที่ 7

เมื่อวันที่ 9-10 กันยายน 2560 ณ สนามแข่งขันวอลเลย์บอล มหาวิทยาลัยเกษตรศาสตร์ บางเขน กรุงเทพฯ บริษัท ประกันภัยไทยวิวัฒน์ จำกัด (มหาชน) เข้าร่วมการแข่งขันวอลเลย์บอลประกันภัยครั้งที่ 7 โดย สโมสรสมาชิกประกันภัยสมาคมประกันวินาศภัยไทย ซึ่งในการแข่งขันครั้งนี้มีสมาชิก ประกันภัย ส่งทีมเข้าแข่งขันกันคับคั่งทั้งทีมชายและหญิง และจากผลของการแข่งขันบริษัทฯ ได้คว้ารางวัลรองชนะเลิศอันดับ 1 สำหรับประเภททีมหญิงและรางวัลรองชนะเลิศอันดับ 2 สำหรับประเภททีมชายมาครอบครองเป็นที่เรียบร้อย



ไทยวิวัฒน์ร่วมกับสำนักงานเขตพญาไทจัดกิจกรรม “ทำดีเพื่อพ่อหลวง”

เมื่อวันที่ 16 กันยายน 2560 ณ วัดไผ่ตัน เขตพญาไท กรุงเทพฯ บริษัท ประกันภัยไทยวิวัฒน์ (จำกัด) มหาชน ร่วมกับสำนักงานเขตพญาไท จัดกิจกรรม “จิตอาสาทำความดีน้อมถวายพ่อหลวง” โดยการร่วมกันทำความสะอาดเพื่อเตรียมความพร้อมในงานพระราชพิธีถวาย พระเพลิงพระบาทสมเด็จพระปรมินทรมหาภูมิพลอดุลยเดช โดยมีผู้บริหาร พนักงาน ให้ความร่วมมือกันในการเป็นจิตอาสา ร่วมกันทำความดี ทั้งนี้ยังมีกรมอบ น้ำดื่มจำนวน 2,400 ขวด ให้กับวัดไผ่ตัน เพื่อเป็นสาธารณประโยชน์สำหรับงานพระราชพิธี





งานสัปดาห์ประกันภัย 2560 เตรียมอัดโปรฯ ประกันวินาศภัยแบบครบวงจร

เมื่อวันที่ 22 กันยายน 2560 ณ ศูนย์การประชุมแห่งชาติสิริกิติ์ บริษัท ประกันภัยไทยวิวัฒน์ จำกัด (มหาชน) ออกบูธงานสัปดาห์ประกันภัย ชูนวัตกรรมประกันภัยยุคดิจิทัล"ประกันรถเต็มเงิน" ส่งนวัตกรรมประกันภัยใหม่ประกันรถเต็มเงินเปิด-ปิดได้ด้วยเทคโนโลยีอัตโนมัติ พร้อมโปรโมชันผลิตภัณฑ์ประกันวินาศภัยแบบครบวงจร ร่วมงานสัปดาห์ประกันภัย 2560 ภายใต้แนวคิด "เทคโนโลยีเชื่อมต่อโอกาสและความท้าทายเพื่ออนาคตไทย Opportunities and Challenges for Thailand future" เพื่อส่งเสริมให้ประชาชนตระหนักถึงคุณค่าและประโยชน์ของการทำ ประกันภัยอันเป็นเครื่องมือบริหารความเสี่ยงและสามารถสร้างหลักประกันที่มั่นคงให้กับชีวิตและทรัพย์สินรวมถึงช่วยสร้างความแข็งแกร่งให้กับระบบเศรษฐกิจของประเทศ ภายในบูธบริษัทประกันภัยไทยวิวัฒน์ ได้จัดโปรโมชั่นพิเศษเพื่อให้ประชาชนได้เข้าถึงผลิตภัณฑ์ประกันภัยมากยิ่งขึ้น โดยสามารถติดต่อสอบถามเจ้าหน้าที่ได้ที่บูธ



บมจ.ประกันภัยไทยวิวัฒน์ ร้อยดวงใจปลูกดาวเรืองเกศพระเกษียศ พ้อหลวง รัชกาลที่ ๙ ให้บานสะพรั่งในเดือนตุลาคม

เมื่อวันที่ 5 ตุลาคม 2560 ณ อาคารประกันภัยไทยวิวัฒน์ ด้วยสำนึกในพระมหากรุณาธิคุณ พระบาทสมเด็จพระปรมินทรมหาภูมิพลอดุลยเดช เป็นล้นพ้นอันหาที่สุดมิได้ บริษัท ประกันภัยไทยวิวัฒน์ จำกัด (มหาชน) ร่วมเป็นหนึ่งในกรถวายความจงรักภักดีและถวายความอาลัย จัดกิจกรรม "ปลูกดาวเรืองร้อยดวงใจไทยวิวัฒน์ ถวายพ้อหลวง" ให้เบ่งบานสะพรั่งทั่วประเทศไทยพร้อมกันในเดือนตุลาคมนี้ ในช่วงพระราชพิธีถวายพระเพลิงพระบรมศพ

ทั้งนี้ ได้มีผู้บริหารและพนักงานเข้าร่วมกิจกรรม โดยช่วยกันดูแลและปลูกต้นดาวเรืองจนสามารถออกดอกสีเหลืองบานสะพรั่งตามกำหนด เพื่อร่วมกันแสดงออกถึงความอาลัยพระผู้เสด็จสู่สวรรคาลัย ด้วยพลังแห่งความจงรักภักดีของประชาชนอย่างพร้อมเพรียงกัน และร่วมกันน้อมสำนึกในพระมหากรุณาธิคุณที่จารึกอยู่ในใจพสกนิกรชาวไทยตราบนิจนิรันดร์



ประกันภัยไทยวิวัฒน์ จัดอบรมรับมืออัคคีภัย

เมื่อวันที่ 9 ธันวาคม 2560 บริษัท ประกันภัยไทยวิวัฒน์ จำกัด (มหาชน) จัดฝึกอบรมรับมืออัคคีภัยเบื้องต้นให้กับพนักงานเพื่อให้ความรู้และข้อปฏิบัติ หากเกิดเพลิงไหม้ในอาคารสำนักงาน รวมถึงบ้านเรือนที่พักอาศัย ซึ่งบรรยากาศในการอบรมเต็มไปด้วยความสนุก และสาระ ที่ผู้เข้าอบรมสามารถนำไปใช้ได้หากเกิดเพลิงไหม้การช่วยเหลือหากเกิดเหตุซ้ำซ้อนระหว่างอพยพหนีไฟ ข้อปฏิบัติต่างๆ หากอยู่ในสถานการณ์ไฟไหม้ รวมถึงการให้ความรู้ถึงต้นเหตุที่ก่อให้เกิดเพลิงไหม้ ตั้งแต่เพื่อเข้าไปประงันเหตุ ในช่วงระยะเวลาที่เหมาะสม โดยวิทยากรจากสถานีดับเพลิงสุทธิสารกทม. ด้วยคำนึงถึงความปลอดภัยและห่วงใยในชีวิตของพนักงานและเตรียมความพร้อมหากเกิดเหตุเพลิงไหม้ เพราะเหตุไม่คาดถึงอาจเกิดต่อชีวิตและทรัพย์สินได้ทุกเมื่อ

ประกันภัยไทยวิวัฒน์ ประกาศปิดวง “พูนันวัตกรรมประกันภัย” เติมหักคิดเพื่อเพื่อทุกชีวิต

เมื่อวันที่ 13 ธันวาคม 2560 คุณจีรพันธ์ อัศวะธนกุล ประธานเจ้าหน้าที่บริหาร และกรรมการผู้จัดการใหญ่ บริษัท ประกันภัยไทยวิวัฒน์ จำกัด (มหาชน) เผยผลประกอบการรวม 3 ไตรมาส ปี 2560 ด้วยเบี้ยรับรวมกว่า 2,600 ล้านบาท เติบโตถึง 13% จากปีก่อน และมีผลกำไรเพิ่มขึ้นเกือบ 5 เท่าและคาดว่าจะโตเพิ่มขึ้นอย่างต่อเนื่องในปี 2561 จากการพัฒนาผลิตภัณฑ์และการบริการ ตั้งเป้าพัฒนานวัตกรรมด้านประกันภัยต่อเนื่อง และขยายฐานลูกค้าเจาะลึกตามไลฟ์สไตล์ และพฤติกรรมของบุคคล

โดยผลิตภัณฑ์ที่เป็นตัวชูโรงในปีที่ผ่านมาคือ ประกันรถเติมเงินไทยวิวัฒน์ ที่ให้ผู้บริโภคจ่ายค่าประกันตามที่ขบจริง คุ่มกว่าถึง 40% เมื่อเทียบกับประกันรายปีทั่วไป นอกจากนี้ยังมีผลิตภัณฑ์ประกันเดินทาง ที่ผู้บริโภคหรือนักเดินทางหันมาสนใจและให้ความสำคัญต่อการประกันภัยการเดินทางมากกว่าปีที่ผ่านมา โดยเน้นความคุ้มค่าในความคุ้มครอง 5 ล้านบาท ไม่ต้องสำรองจ่าย รวมถึงคุ้มครองกระเป๋าหาย ไฟลต์ดีเลย์ และกีฬาเสี่ยงภัย โดยสามารถทำประกันได้แบบไม่จำกัดอายุ และที่สำคัญมีศูนย์ช่วยเหลือฉุกเฉินทั่วโลก 24 ชม. และอีกหนึ่งผลิตภัณฑ์คือประกันสุขภาพใจป้ามีคืน ที่เน้นความคุ้มค่าด้วยความคุ้มครองแบบเหมาจ่าย โดยไม่ต้องสำรองค่าใช้จ่ายและมีบัตรเครดิตสุขภาพ สามารถรูดได้ทุกโรงพยาบาลหรือคลินิก ไม่นอนก็เบิกได้ ที่สำคัญกรณีที่ถูกค่าไม่เบิกหรือเคลมภายใน 1 ปี มีเงินคืนถึง 10%





ประกันภัยไทยวิวัฒน์ คว้ารางวัลเชิดชูเกียรติธุรกิจมีจรรยาบรรณและธรรมาภิบาล

เมื่อวันที่ 18 ธันวาคม 2560 บริษัท ประกันภัยไทยวิวัฒน์ จำกัด (มหาชน) ในฐานะองค์กรขนาดใหญ่ มีความเชี่ยวชาญ ด้านประกันวินาศภัย คว้ารางวัล ธุรกิจมีจรรยาบรรณและธรรมาภิบาล จากหอการค้าไทยในงานประกาศเกียรติคุณจรรยาบรรณดีเด่น หอการค้าไทย ประจำปี 2560 (ไทยเท่าที่วิถียั่งยืน) เพื่อยกย่องเชิดชูเกียรติ และเป็นขวัญกำลังใจให้ภาคธุรกิจเอกชนที่ประกอบการค้า ด้วยหลักธรรมาภิบาล โดยเฉพาะเรื่องความโปร่งใส

และความซื่อสัตย์สุจริต มีความรับผิดชอบต่อสังคมโดยรวม สำหรับโครงการประกาศเกียรติคุณจรรยาบรรณดีเด่น หอการค้าไทยดังกล่าว ได้ดำเนินต่อเนื่องมากกว่า 15 ปี ด้วยเชื่อมั่นว่า การมีจรรยาบรรณและธรรมาภิบาลในการประกอบธุรกิจ มีหลักปฏิบัติกับผู้ที่เกี่ยวข้องอย่างเป็นธรรม มีความรับผิดชอบต่อสังคม โดยรวมจะสามารถเป็นเกราะคุ้มครองธุรกิจ ให้ก้าวหน้าและเติบโตได้อย่างยั่งยืน

ไทยวิวัฒน์พร้อมดูแลคุณ ช่วงเทศกาลปีใหม่ 2017

เมื่อวันศุกร์ที่ 29 ธันวาคม 2560 บริษัท ประกันภัยไทยวิวัฒน์ จำกัด (มหาชน) จัดชุดเฉพาะกิจรองรับความช่วยเหลือฉุกเฉิน ตลอดช่วง 7 วันอันตราย ในช่วงเทศกาลปีใหม่ เพื่อบริการลูกค้าทั่วประเทศทุกเส้นทาง ตลอดการเดินทาง โดยปล่อยขบวนคาราวานเจ้าหน้าที่ออกไปประจำจุด พร้อมบริการลูกค้าและรับแจ้งเหตุฉุกเฉินตลอด 24 ชั่วโมง เดินทางมั่นใจ ไทยวิวัฒน์พร้อมดูแลทุกเวลา ทั้งนี้ หากลูกค้าต้องการสอบถามรายละเอียดประกันต่างๆ หรือแจ้งเหตุฉุกเฉิน สามารถติดต่อได้ทันทีที่เบอร์ 1231



ไทยวิวัฒน์รับรางวัล The Best TFCC Partnership Award

บริษัท ประกันภัยไทยวิวัฒน์ จำกัด มหาชน ร่วมเฉลิมฉลองในงานครบรอบ 25 ปี หอการค้าไทยฟินแลนด์ (TFCC) เมื่อวันที่ 10 ตุลาคม พ.ศ. 2560 และรับมอบรางวัล The Best TFCC Partnership Award ในฐานะที่ ไทยวิวัฒน์ เป็นองค์กรซึ่งให้ความร่วมมืออย่างสม่ำเสมอและดีเยี่ยมกับหอการค้าไทยฟินแลนด์

ลักษณะการประกอบธุรกิจ

บริษัท ประกันภัยไทยวิวัฒน์ จำกัด (มหาชน)

บริษัท ประกันภัยไทยวิวัฒน์ จำกัด (มหาชน) ไม่มีการลงทุนในลักษณะบริษัทย่อย หรือบริษัทร่วมที่มีอำนาจในการบริหาร ดำเนินธุรกิจประกันวินาศภัยเป็นหลัก โดยมีสำนักงานใหญ่อยู่ในกรุงเทพฯ และสำนักงานสาขาในต่างจังหวัดอีก 27 แห่ง คอยดูแลให้บริการลักษณะของลูกค้าเป็นทั้งบุคคล และนิติบุคคลทั่วราชอาณาจักร โดยมีขอบเขตครอบคลุมผลิตภัณฑ์ และการบริการแบ่งเป็นประเภท ดังนี้

การประกันภัยอัคคีภัย

เป็นการประกันภัยความเสียหายอันเกิดจากไฟไหม้ คุ้มครองภัยที่เกิดขึ้นแก่ทรัพย์สิน โดยให้ความคุ้มครองตัวอาคารบ้านเรือนและสิ่งปลูกสร้าง รวมทั้งทรัพย์สินที่อยู่ในอาคาร

การประกันภัยรถยนต์

เป็นการประกันภัยความเสียหายอันเกิดจากการใช้รถยนต์ ได้แก่ ความเสียหายที่เกิดขึ้นแก่รถยนต์ เช่น การสูญหาย การบุบสลาย และความเสียหายที่รถยนต์ก่อให้เกิดขึ้นแก่ชีวิตและทรัพย์สินของบุคคลภายนอก

การประกันภัยขนส่งสินค้า

เป็นการประกันความเสี่ยง หรือความสูญเสียแก่ทรัพย์สินที่เอาประกันภัย ระหว่างขนส่งทั้งทางทะเล ทางบก และทางอากาศ ตลอดเส้นทางขนส่ง ตามเงื่อนไขที่กำหนดในกรมธรรม์

การประกันภัยเบ็ดเตล็ด

เป็นการประกันภัยความเสียหายอันเกิดจากการสูญหาย หรือความเสียหายอันเนื่องมาจากภัยอื่นๆ ที่อยู่นอกเหนือจากประกันภัยอัคคีภัย ประกันภัยขนส่งสินค้า ประกันภัยรถยนต์ อาทิเช่น การประกันภัยอุบัติเหตุส่วนบุคคล การประกันภัยสุขภาพ การประกันภัยอุบัติเหตุและสุขภาพระหว่างการเดินทางต่างประเทศ และการประกันภัยการเสี่ยงภัยทุกชนิด

การรับประกันภัยต่อ

นอกจากการรับประกันภัยโดยตรงจากลูกค้าทั่วไปแล้วบริษัทฯ ยังทำการรับประกันภัยต่อจากบริษัทผู้รับประกันภัยอื่นๆ ในธุรกิจด้วย โดยบริษัทฯ จะคัดเลือกงานประกันภัยจากบริษัทอื่น ที่มีมาตรฐานการพิจารณาการรับประกันภัยใกล้เคียงกัน

รายงานของผู้สอบบัญชีรับอนุญาต

เสนอต่อผู้ถือหุ้นของบริษัท ประกันภัยไทยวิวัฒน์ จำกัด (มหาชน)

ความเห็น

ข้าพเจ้าได้ตรวจสอบงบการเงินรวมของบริษัท ประกันภัยไทยวิวัฒน์ จำกัด (มหาชน) และบริษัทย่อย (กลุ่มบริษัท) ซึ่งประกอบด้วยงบแสดงฐานะการเงินรวม ณ วันที่ 31 ธันวาคม 2560 งบกำไรขาดทุนเบ็ดเสร็จรวม งบแสดงการเปลี่ยนแปลงส่วนของผู้ถือหุ้นและงบกระแสเงินสดรวม สำหรับปีสิ้นสุดวันเดียวกัน และหมายเหตุประกอบงบการเงินรวม รวมถึงหมายเหตุสรุปนโยบายการบัญชีที่สำคัญ และได้ตรวจสอบงบการเงินเฉพาะกิจการของบริษัท ประกันภัยไทยวิวัฒน์ จำกัด (มหาชน) ด้วยเช่นกัน

ข้าพเจ้าเห็นว่างบการเงินข้างต้นนี้แสดงฐานะการเงิน ณ วันที่ 31 ธันวาคม 2560 ผลการดำเนินงานและกระแสเงินสดสำหรับปีสิ้นสุดวันเดียวกันของบริษัท ประกันภัยไทยวิวัฒน์ จำกัด (มหาชน) และบริษัทย่อย และเฉพาะของบริษัท ประกันภัยไทยวิวัฒน์ จำกัด (มหาชน) โดยถูกต้องตามที่ควรในสาระสำคัญตามมาตรฐานการรายงานทางการเงิน

เกณฑ์ในการแสดงความเห็น

ข้าพเจ้าได้ปฏิบัติตามตรวจสอบตามมาตรฐานการสอบบัญชี ความรับผิดชอบของข้าพเจ้าได้กล่าวไว้ในวรรค ความรับผิดชอบของผู้สอบบัญชีต่อการตรวจสอบงบการเงินในรายงานของข้าพเจ้า ข้าพเจ้ามีความเป็นอิสระจากกลุ่มบริษัทตามข้อกำหนดจรรยาบรรณของผู้ประกอบวิชาชีพบัญชีที่กำหนดโดยสภาวิชาชีพบัญชีในส่วนที่เกี่ยวข้องกับการตรวจสอบงบการเงิน และข้าพเจ้าได้ปฏิบัติตามข้อกำหนดด้านจรรยาบรรณอื่นๆตามที่ระบุในข้อกำหนดนั้นด้วย ข้าพเจ้าเชื่อว่าหลักฐานการสอบบัญชีที่ข้าพเจ้าได้รับเพียงพอและเหมาะสมเพื่อใช้เป็นเกณฑ์ในการแสดงความเห็นของข้าพเจ้า

เรื่องสำคัญในการตรวจสอบ

เรื่องสำคัญในการตรวจสอบคือเรื่องต่างๆที่มีนัยสำคัญที่สุดตามดุลยพินิจของผู้ประกอบวิชาชีพของข้าพเจ้าในการตรวจสอบงบการเงินสำหรับงวดปัจจุบัน ข้าพเจ้าได้นำเรื่องเหล่านี้มาพิจารณาในบริบทของการตรวจสอบงบการเงินโดยรวมและการแสดงความเห็นของข้าพเจ้า ทั้งนี้ ข้าพเจ้าไม่ได้แสดงความเห็นแยกต่างหากสำหรับเรื่องเหล่านี้

ข้าพเจ้าได้ปฏิบัติตามความรับผิดชอบที่ได้กล่าวไว้ในวรรคความรับผิดชอบของผู้สอบบัญชีต่อการตรวจสอบงบการเงินในรายงานของข้าพเจ้า ซึ่งได้รวมความรับผิดชอบที่เกี่ยวกับเรื่องเหล่านี้ด้วย การปฏิบัติงานของข้าพเจ้าได้รวมวิธีการตรวจสอบที่ออกแบบมาเพื่อตอบสนองต่อการประเมินความเสี่ยงจากการแสดงข้อมูลที่ขัดต่อข้อเท็จจริงอันเป็นสาระสำคัญในงบการเงิน ผลของวิธีการตรวจสอบของข้าพเจ้า ซึ่งได้รวมวิธีการตรวจสอบสำหรับเรื่องเหล่านี้ด้วย ได้ใช้เป็นเกณฑ์ในการแสดงความเห็นของข้าพเจ้าต่อการเงินโดยรวม

เรื่องสำคัญในการตรวจสอบ พร้อมวิธีการตรวจสอบสำหรับแต่ละเรื่องมีดังต่อไปนี้

การรับรู้รายได้ค่าเบี้ยประกันภัย

ในปี 2560 กลุ่มบริษัทมีรายได้ค่าเบี้ยประกันภัยรับจำนวน 3,547 ล้านบาท ซึ่งเป็นการรับรู้ประกันภัยให้กับผู้เอาประกันภัยรายย่อยและมีการยอมรับประกันภัยเป็นจำนวนมาก ซึ่งค่าเบี้ยประกันภัยที่เรียกเก็บจากลูกค้ามีความหลากหลายและต้องอาศัยการประมวลผลโดยระบบเทคโนโลยีสารสนเทศเป็นหลัก ดังนั้น ข้าพเจ้าจึงให้ความสำคัญกับการตรวจสอบรายได้ค่าเบี้ยประกันภัยว่าได้รับรู้ด้วยมูลค่าที่ควรจะเป็นและในระยะเวลาที่เหมาะสม

ข้าพเจ้าได้ประเมินและทดสอบระบบการควบคุมภายในของระบบเทคโนโลยีสารสนเทศและระบบการควบคุมภายในของกลุ่มบริษัทที่เกี่ยวข้องกับการขายเบี้ยประกันภัย การคำนวณเบี้ยประกันภัยรับ และการรับรู้รายได้ค่าเบี้ยประกันภัยรับ โดยการสอบถามผู้รับผิดชอบทำความเข้าใจและเลือกตัวอย่างมาสุ่มทดสอบการปฏิบัติตามการควบคุมภายในที่ออกแบบไว้ เพื่อตอบสนองเรื่องมูลค่าและระยะเวลาในการรับรู้รายได้ในงบการเงิน ข้าพเจ้าได้สุ่มตัวอย่างกรมธรรม์และเอกสารประกอบรายการเพื่อตรวจสอบการรับรู้รายได้ว่าเป็นไปตามเงื่อนไขที่ระบุไว้ในกรมธรรม์ประกันภัยและสอดคล้องกับนโยบายของกลุ่มบริษัท และสอบทานกรมธรรม์และรายการสลักหลังกรมธรรม์ที่รับรู้เป็นรายได้ของกลุ่มบริษัทในรอบระยะเวลาบัญชีในช่วงก่อนและหลังวันสิ้นงวด นอกจากนี้ ข้าพเจ้าได้วิเคราะห์เปรียบเทียบข้อมูลบัญชีรายได้เบี้ยประกันภัยรับที่รับรู้ตลอดระยะเวลาบัญชีและสุ่มตรวจสอบรายการบันทึกบัญชีที่เกี่ยวข้องกับรายได้ค่าเบี้ยประกันภัยรับที่ผ่านใบสำคัญทั่วไป



หนี้สินจากสัญญาประกันภัย - สำรองค่าสินไหมทดแทนและค่าสินไหมทดแทนค้างจ่าย

หนี้สินจากสัญญาประกันภัย - สำรองค่าสินไหมทดแทนและค่าสินไหมทดแทนค้างจ่ายเป็นบัญชีที่มีความสำคัญในงบการเงิน โดย ณ วันที่ 31 ธันวาคม 2560 บริษัทฯและบริษัทย่อยมีสำรองค่าสินไหมทดแทนและค่าสินไหมทดแทนค้างจ่าย จำนวน 1,168 ล้านบาท (คิดเป็นร้อยละ 29 ของหนี้สินรวม) บัญชีค่าสำรองสินไหมทดแทนและค่าสินไหมทดแทนค้างจ่ายจะรวมทั้งในส่วนของการเสียหายที่เกิดขึ้นและได้รับรายงานแล้วและการเสียหายที่เกิดขึ้นแล้วแต่ยังไม่ได้รับรายงาน ซึ่งการประมาณการดังกล่าวคำนวณขึ้นโดยฝ่ายบริหารของบริษัทฯตามวิธีการทางคณิตศาสตร์ประกันภัย ข้อสมมติหลักที่ใช้ในการคำนวณอ้างอิงจากข้อมูลในอดีตและต้องใช้ดุลยพินิจของฝ่ายบริหารในการประมาณการอย่างสูง ดังนั้น ข้าพเจ้าจึงให้ความสำคัญกับการตรวจสอบความเพียงพอของสำรองค่าสินไหมทดแทนและค่าสินไหมทดแทนค้างจ่าย นอกจากนี้ สำรองค่าสินไหมทดแทนและค่าสินไหมทดแทนค้างจ่ายดังกล่าวยังเกี่ยวเนื่องโดยตรงกับสำรองสินไหมทดแทนและค่าสินไหมทดแทนค้างรับส่วนที่เรียกคืนจากบริษัทประกันภัยต่อ ซึ่งจำนวนดังกล่าวคำนวณขึ้นโดยฝ่ายบริหารของบริษัทฯ ตามวิธีการทางคณิตศาสตร์ประกันภัยเช่นเดียวกัน ณ วันที่ 31 ธันวาคม 2560 บริษัทฯ และบริษัทย่อยมีสำรองสินไหมทดแทนและค่าสินไหมทดแทนค้างรับส่วนที่เรียกคืนจากบริษัทประกันภัยต่อจำนวน 187 ล้านบาท

ข้าพเจ้าได้ศึกษาและประเมินระบบการควบคุมภายในเกี่ยวกับการรับเรื่องค่าสินไหมทดแทน การจัดการค่าสินไหมทดแทน การตั้งประมาณการสำรองค่าสินไหมทดแทนและค่าสินไหมทดแทนค้างจ่ายและการรับประกันภัยต่อ โดยการสอบถามผู้บริหารเกี่ยวกับเกณฑ์และข้อสมมติที่ใช้ในการประมาณการโดยนักคณิตศาสตร์ประกันภัย ข้าพเจ้าได้สุ่มทดสอบข้อมูลที่นักคณิตศาสตร์ใช้ในการคำนวณ สุ่มตัวอย่างแฟ้มสินไหมรายใหญ่ วิเคราะห์เปรียบเทียบข้อมูลความถี่ของการเกิดความเสียหายและขนาดของความเสียหายที่เกิดขึ้นต่อครั้ง นอกจากนี้ ข้าพเจ้าได้สอบทานรายงานประมาณการค่าสินไหมทดแทนที่จัดทำโดย

นักคณิตศาสตร์ประกันภัยว่าสอดคล้องกับประมาณการค่าสินไหมทดแทนที่ตั้งไว้ในบัญชี ประเมินข้อสมมติ วิธีการที่ใช้ในการคำนวณและเปรียบเทียบกับข้อสมมติที่ใช้ในปีก่อน นอกจากนี้ ข้าพเจ้าได้สอบทานการตั้งประมาณการสำรองสินไหมทดแทนและค่าสินไหมทดแทนค้างรับส่วนที่เรียกคืนจากบริษัทประกันภัยด้วย

ข้อมูลอื่น

ผู้บริหารเป็นผู้รับผิดชอบต่อข้อมูลอื่น ซึ่งรวมถึงข้อมูลที่รวมอยู่ในรายงานประจำปีของกลุ่มบริษัท (แต่ไม่รวมถึงงบการเงินและรายงานของผู้สอบบัญชีที่แสดงอยู่ในรายงานนั้น) ซึ่งคาดว่าจะถูกจัดเตรียมให้กับข้าพเจ้าภายหลังวันหนึ่งในรายงานของผู้สอบบัญชีนี้

ความเห็นของข้าพเจ้าต้องการเงินไม่ครอบคลุมถึงข้อมูลอื่นและข้าพเจ้าไม่ได้ให้ข้อสรุปในลักษณะการให้ความเชื่อมั่นในรูปแบบใดๆ ต่อข้อมูลอื่นนั้น

ความรับผิดชอบของข้าพเจ้าที่เกี่ยวข้องกับการตรวจสอบงบการเงิน คือ การอ่านและพิจารณาว่าข้อมูลอื่นนั้นมีความขัดแย้งที่มีสาระสำคัญกับงบการเงินหรือกับความรู้ที่ได้รับจากการตรวจสอบของข้าพเจ้าหรือไม่ หรือปรากฏว่าข้อมูลอื่นแสดงขัดต่อข้อเท็จจริงอันเป็นสาระสำคัญหรือไม่

เมื่อข้าพเจ้าได้อ่านรายงานประจำปีของกลุ่มบริษัทตามที่กล่าวข้างต้นแล้ว และหากสรุปได้ว่ามีการแสดงข้อมูลที่ขัดต่อข้อเท็จจริงอันเป็นสาระสำคัญ ข้าพเจ้าจะสื่อสารเรื่องดังกล่าวให้ผู้มีหน้าที่ในการกำกับดูแลทราบเพื่อให้มีการดำเนินการแก้ไขที่เหมาะสมต่อไป

ความรับผิดชอบของผู้บริหารและผู้มีหน้าที่ในการกำกับดูแลต่องบการเงิน

ผู้บริหารมีหน้าที่รับผิดชอบในการจัดทำและนำเสนองบการเงินเหล่านี้โดยถูกต้องตามที่ควรตามมาตรฐานการรายงานทางการเงิน และรับผิดชอบเกี่ยวกับการควบคุมภายในที่ผู้บริหารพิจารณาว่าจำเป็นเพื่อให้สามารถจัดทำ งบการเงินที่ปราศจากการแสดงข้อมูลที่ขัดต่อข้อเท็จจริงอันเป็นสาระสำคัญไม่ว่าจะเกิดจากการทุจริตหรือข้อผิดพลาด



ในการจัดทางการเงิน ผู้บริหารรับผิดชอบในการประเมินความสามารถของกลุ่มบริษัทในการดำเนินงานต่อเนื่อง การเปิดเผยเรื่องที่เกี่ยวข้องกับการดำเนินงานต่อเนื่องในกรณีที่มีเรื่องดังกล่าว และการใช้เกณฑ์การบัญชีสำหรับกิจการที่ดำเนินงานต่อเนื่องเว้นแต่ผู้บริหารมีความตั้งใจที่จะเลิกกลุ่มบริษัทหรือหยุดดำเนินงานหรือไม่สามารถดำเนินงานต่อเนื่องอีกต่อไปได้

ผู้มีหน้าที่ในการกำกับดูแลมีหน้าที่ในการสอดส่องดูแลกระบวนการในการจัดทำรายงานทางการเงินของกลุ่มบริษัท

ความรับผิดชอบของผู้สอบบัญชีต่อการตรวจสอบงบการเงิน

การตรวจสอบของข้าพเจ้ามีวัตถุประสงค์เพื่อให้ได้ความเชื่อมั่นอย่างสมเหตุสมผลว่างบการเงินโดยรวมปราศจากการแสดงข้อมูลที่ขัดต่อข้อเท็จจริงอันเป็นสาระสำคัญหรือไม่ ไม่ว่าจะเกิดจากการทุจริตหรือข้อผิดพลาด และเสนอรายงานของผู้สอบบัญชีซึ่งรวมความเห็นของข้าพเจ้าอยู่ด้วย ความเชื่อมั่นอย่างสมเหตุสมผลคือความเชื่อมั่นในระดับสูงแต่ไม่ได้เป็นการรับประกันว่าการปฏิบัติตามตรวจสอบตามมาตรฐานการสอบบัญชีจะสามารถตรวจพบข้อมูลที่ขัดต่อข้อเท็จจริงอันเป็นสาระสำคัญที่มีอยู่ได้เสมอไป ข้อมูลที่ขัดต่อข้อเท็จจริงอาจเกิดจากการทุจริตหรือข้อผิดพลาดและถือว่ามีสาระสำคัญเมื่อคาดการณ์อย่างสมเหตุสมผลได้ว่ารายการที่ขัดต่อข้อเท็จจริงแต่ละรายการหรือทุกรายการรวมกันจะมีผลต่อการตัดสินใจทางเศรษฐกิจของผู้ใช้งบการเงินจากการใช้งบการเงินเหล่านี้

ในการตรวจสอบของข้าพเจ้าตามมาตรฐานการสอบบัญชี ข้าพเจ้าใช้ดุลยพินิจและการสังเกตและสงสัยเยี่ยงผู้ประกอบวิชาชีพตลอดการตรวจสอบ และข้าพเจ้าได้ปฏิบัติตามดังต่อไปนี้ด้วย

- ระบุและประเมินความเสี่ยงที่อาจมีการแสดงข้อมูลที่ขัดต่อข้อเท็จจริงอันเป็นสาระสำคัญในงบการเงิน ไม่ว่าจะเกิดจากการทุจริตหรือข้อผิดพลาด ออกแบบและปฏิบัติตามวิธีการตรวจสอบเพื่อตอบสนองต่อความเสี่ยงเหล่านั้น และได้หลักฐานการสอบบัญชีที่เพียงพอและเหมาะสมเพื่อเป็นเกณฑ์ในการแสดงความเห็นของข้าพเจ้า ความเสี่ยงที่ไม่พบข้อมูลที่ขัดต่อข้อเท็จจริงอันเป็นสาระสำคัญซึ่งเป็นผลมาจากการทุจริตจะสูงกว่าความเสี่ยง

ที่เกิดจากข้อผิดพลาด เนื่องจากการทุจริตอาจเกี่ยวกับการสมรู้ร่วมคิด การปลอมแปลงเอกสารหลักฐาน การตั้งใจละเว้นการแสดงผล การแสดงผลข้อมูลที่ไม่ตรงตามข้อเท็จจริงหรือการแทรกแซงการควบคุมภายใน

- ทำความเข้าใจเกี่ยวกับระบบการควบคุมภายในที่เกี่ยวข้องกับการตรวจสอบ เพื่อออกแบบวิธีการตรวจสอบให้เหมาะสมกับสถานการณ์ แต่ไม่ใช่เพื่อวัตถุประสงค์ในการแสดงความเห็นต่อความมีประสิทธิผลของการควบคุมภายในของกลุ่มบริษัท
- ประเมินความเหมาะสมของนโยบายการบัญชีที่ผู้บริหารใช้และความสมเหตุสมผลของประมาณการทางบัญชีและการเปิดเผยข้อมูลที่เกี่ยวข้องที่ผู้บริหารจัดทำ
- สรุปร่วมกับความเหมาะสมของการใช้เกณฑ์การบัญชีสำหรับกิจการที่ดำเนินงานต่อเนื่องของผู้บริหาร และสรุปจากหลักฐานการสอบบัญชีที่ได้รับว่ามีความไม่แน่นอนที่มีสาระสำคัญเกี่ยวกับเหตุการณ์หรือสถานการณ์ที่อาจเป็นเหตุให้เกิดข้อสงสัยอย่างมีนัยสำคัญต่อความสามารถของกลุ่มบริษัทในการดำเนินงานต่อเนื่องหรือไม่ หากข้าพเจ้าได้ข้อสรุปว่ามีความไม่แน่นอนที่มีสาระสำคัญ ข้าพเจ้าจะต้องให้ข้อสังเกตไว้ในรายงานของผู้สอบบัญชีของข้าพเจ้าถึงการเปิดเผยข้อมูลที่เกี่ยวข้องในงบการเงิน หรือหากเห็นว่าการเปิดเผยดังกล่าวไม่เพียงพอ ข้าพเจ้าจะแสดงความเห็นที่เปลี่ยนแปลงไป ข้อสรุปของข้าพเจ้าขึ้นอยู่กับหลักฐานการสอบบัญชีที่ได้รับจนถึงวันที่ในรายงานของผู้สอบบัญชีของข้าพเจ้า อย่างไรก็ตาม เหตุการณ์หรือสถานการณ์ในอนาคตอาจเป็นเหตุให้กลุ่มบริษัทต้องหยุดการดำเนินงานต่อเนื่องได้
- ประเมินการนำเสนอ โครงสร้างและเนื้อหาของงบการเงินโดยรวม รวมถึงการเปิดเผยข้อมูลที่เกี่ยวข้อง ตลอดจนประเมินว่างบการเงินแสดงรายการและเหตุการณ์ที่เกิดขึ้นโดยถูกต้องตามที่ควรหรือไม่

- รวบรวมเอกสารหลักฐานการสอบบัญชีที่เหมาะสมอย่างเพียงพอเกี่ยวกับข้อมูลทางการเงินของกิจการหรือของกิจกรรมทางธุรกิจภายในกลุ่มบริษัทเพื่อแสดงความเห็นต่องบการเงินรวม ข้าพเจ้ารับผิดชอบต่อการกำหนดแนวทาง การควบคุมดูแล และการปฏิบัติงานตรวจสอบกลุ่มบริษัท ข้าพเจ้าเป็นผู้รับผิดชอบแต่เพียงผู้เดียวต่อความเห็นของข้าพเจ้า

ข้าพเจ้าได้สื่อสารกับผู้มีหน้าที่ในการกำกับดูแลในเรื่องต่างๆ ซึ่งรวมถึงขอบเขตและช่วงเวลาของการตรวจสอบตามที่ได้วางแผนไว้ ประเด็นที่มีนัยสำคัญที่พบจากการตรวจสอบรวมถึงข้อบกพร่องที่มีนัยสำคัญในระบบการควบคุมภายในหากข้าพเจ้าได้พบในระหว่างการตรวจสอบของข้าพเจ้า

ข้าพเจ้าได้ให้คำรับรองแก่ผู้มีหน้าที่ในการกำกับดูแลว่าข้าพเจ้าได้ปฏิบัติตามข้อกำหนดจรรยาบรรณที่เกี่ยวข้องกับความเป็นอิสระและได้สื่อสารกับผู้มีหน้าที่ในการกำกับดูแลเกี่ยวกับความสัมพันธ์ทั้งหมดตลอดจนเรื่องอื่นซึ่งข้าพเจ้าเชื่อว่ามีความสำคัญที่บุคคลภายนอกอาจพิจารณาว่ากระทบต่อความเป็นอิสระของข้าพเจ้าและมาตรการที่ข้าพเจ้าใช้เพื่อป้องกันไม่ให้ข้าพเจ้าขาดความเป็นอิสระ

จากเรื่องทั้งหลายที่สื่อสารกับผู้มีหน้าที่ในการกำกับดูแล ข้าพเจ้าได้พิจารณาเรื่องต่างๆ ที่มีนัยสำคัญที่สุดในการตรวจสอบงบการเงินในงวดปัจจุบันและกำหนดเป็นเรื่องสำคัญในการตรวจสอบ ข้าพเจ้าได้อธิบายเรื่องเหล่านี้ไว้ในรายงานของผู้สอบบัญชี เว้นแต่กฎหมายหรือข้อบังคับห้ามไม่ให้เปิดเผยเรื่องดังกล่าวต่อสาธารณะ หรือในสถานการณ์ที่ยากที่จะเกิดขึ้น ข้าพเจ้าพิจารณาว่าไม่ควรสื่อสารเรื่องดังกล่าวในรายงานของข้าพเจ้าเพราะการกระทำดังกล่าวสามารถคาดการณ์ได้อย่างสมเหตุสมผลว่าจะมีผลกระทบในทางลบมากกว่าผลประโยชน์ที่ผู้มีส่วนได้เสียสาธารณะจะได้จากการสื่อสารดังกล่าว

ข้าพเจ้าเป็นผู้รับผิดชอบงานสอบบัญชีและการนำเสนอรายงานฉบับนี้

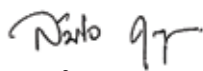

สมใจ คุณปสุต

ผู้สอบบัญชีรับอนุญาต เลขทะเบียน 4499

บริษัท สำนักงาน ฮีวาย จำกัด
กรุงเทพฯ: 27 กุมภาพันธ์ 2561

งบการเงิน

งบแสดงฐานะการเงิน

ณ วันที่ 31 ธันวาคม 2560

(หน่วย: บาท)

	หมายเหตุ	งบการเงินรวม		งบการเงินเฉพาะกิจการ	
		31 ธันวาคม 2560	31 ธันวาคม 2560	31 ธันวาคม 2559	31 ธันวาคม 2559
สินทรัพย์					
เงินสดและรายการเทียบเท่าเงินสด	6	240,644,140	237,379,687	228,894,842	
เบี้ยประกันภัยค้ำรับ	7	483,827,953	483,761,041	373,438,176	
รายได้จากการลงทุนค้ำรับ		9,005,242	6,905,382	6,811,253	
สินทรัพย์จากการประกันภัยต่อ	8	476,374,747	476,374,747	514,900,410	
ลูกหนี้จากสัญญาประกันภัยต่อ	9	51,583,665	52,070,930	19,112,519	
สินทรัพย์ลงทุน					
เงินลงทุนในหลักทรัพย์	10	3,034,526,290	2,984,710,290	2,701,321,914	
เงินให้กู้ยืม	11	5,714,562	5,714,562	7,380,528	
เงินลงทุนในบริษัทย่อย	12	-	67,200,000	-	
ที่ดิน อาคารและอุปกรณ์	13	292,108,672	284,832,877	288,055,820	
ค่าความนิยม	12	18,720,000	-	-	
สินทรัพย์ไม่มีตัวตน - โปรแกรมคอมพิวเตอร์	14	6,361,779	6,172,919	7,381,302	
สินทรัพย์ภาษีเงินได้รอการตัดบัญชี	15	79,009,259	79,009,259	80,927,799	
สินทรัพย์อื่น	16	523,785,290	524,067,481	625,462,585	
รวมสินทรัพย์		5,221,661,599	5,208,199,175	4,853,687,148	



ณ วันที่ 31 ธันวาคม 2560

(หน่วย: บาท)

หมายเหตุ	งบการเงินรวม		งบการเงินเฉพาะกิจการ	
	31 ธันวาคม 2560	31 ธันวาคม 2560	31 ธันวาคม 2560	31 ธันวาคม 2559
หนี้สินและส่วนของผู้ถือหุ้น				
หนี้สิน				
หนี้สินจากสัญญาประกันภัย	17	2,825,442,132	2,824,322,807	2,576,140,340
เจ้าหนี้บริษัทประกันภัยต่อ	18	507,547,684	507,547,684	480,104,794
ภาษีเงินได้ค้างจ่าย		2,733,885	2,733,885	178,364
ภาระผูกพันผลประโยชน์พนักงาน	19	87,820,420	87,820,420	75,194,822
หนี้สินอื่น	20	615,364,431	614,815,140	617,492,072
รวมหนี้สิน		4,038,908,552	4,037,239,936	3,749,110,392
ส่วนของผู้ถือหุ้น				
ทุนเรือนหุ้น				
ทุนจดทะเบียน				
หุ้นสามัญ 303,000,000 หุ้น มูลค่าหุ้นละ 1 บาท		303,000,000	303,000,000	303,000,000
ทุนที่ออกและชำระแล้ว				
หุ้นสามัญ 303,000,000 หุ้น มูลค่าหุ้นละ 1 บาท		303,000,000	303,000,000	303,000,000
ส่วนเกินมูลค่าหุ้นสามัญ		163,800,007	163,800,007	163,800,007
กำไรสะสม				
จัดสรรแล้ว - สำรองตามกฎหมาย	21	30,300,000	30,300,000	30,300,000
ยังไม่ได้จัดสรร		528,219,520	529,707,855	514,867,659
องค์ประกอบอื่นของส่วนของผู้ถือหุ้น				
ส่วนเกินทุนจากการวัดมูลค่าเงินลงทุนเพื่อขาย	10.3	144,151,377	144,151,377	92,609,090
ผลต่างจากการแปลงค่าเงินที่เป็นเงินตราต่างประเทศ		(4,800,000)	-	-
ส่วนของผู้ถือหุ้นของบริษัทฯ		1,164,670,904	1,170,959,239	1,104,576,756
ส่วนของผู้มีส่วนได้เสียที่ไม่มีอำนาจควบคุมของบริษัทย่อย		18,082,143	-	-
รวมส่วนของผู้ถือหุ้น		1,182,753,047	1,170,959,239	1,104,576,756
รวมหนี้สินและส่วนของผู้ถือหุ้น		5,221,661,599	5,208,199,175	4,853,687,148
		-	-	-

หมายเหตุประกอบงบการเงินเป็นส่วนหนึ่งของงบการเงินนี้

งบกำไรขาดทุนเบ็ดเสร็จ

สำหรับปีสิ้นสุดวันที่ 31 ธันวาคม 2560

(หน่วย: บาท)

หมายเหตุ	งบการเงินรวม	งบการเงินเฉพาะกิจการ	
	2560	2560	2559
กำไรหรือขาดทุน:			
รายได้			
เบี้ยประกันภัยรับ	3,547,253,747	3,545,875,526	3,229,683,365
หัก: เบี้ยประกันภัยจ่ายจากการเอาประกันภัยต่อ	(848,001,403)	(848,001,403)	(843,531,608)
เบี้ยประกันภัยรับสุทธิ	2,699,252,344	2,697,874,123	2,386,151,757
บวก (หัก): สำรองเบี้ยประกันภัยที่ยังไม่ถึงเป็นรายได้ (เพิ่ม) ลดจากปีก่อน	(189,922,199)	(188,893,176)	75,924,536
เบี้ยประกันภัยที่ถือเป็นรายได้สุทธิจากการประกันภัยต่อ	2,509,330,145	2,508,980,947	2,462,076,293
รายได้ค่าจ้างและค่าบำเหน็จ	228,307,473	228,307,473	243,288,457
รายได้จากการลงทุนสุทธิ	68,262,209	66,130,535	59,020,862
กำไรจากเงินลงทุน	4,360,844	4,360,844	51,711,660
กำไรจากการปรับมูลค่ายุติธรรมของเงินลงทุน	20,107,379	20,107,379	10,488,732
รายได้อื่น	6,303,235	6,316,880	20,550,308
รวมรายได้	2,836,671,285	2,834,204,058	2,847,136,312
ค่าใช้จ่าย			
ค่าสินไหมทดแทนและค่าใช้จ่ายในการจัดการค่าสินไหมทดแทน	2,048,394,503	2,047,672,062	1,987,110,058
หัก: ค่าสินไหมทดแทนรับคืนจากการประกันภัยต่อ	(485,216,633)	(485,169,821)	(327,605,666)
ค่าจ้างและค่าบำเหน็จ	588,633,081	588,497,580	546,869,893
ค่าใช้จ่ายในการรับประกันภัยอื่น	226,867,777	226,384,957	239,459,816
ค่าใช้จ่ายในการดำเนินงาน	426,211,019	422,911,550	375,911,189
รวมค่าใช้จ่าย	2,804,889,747	2,800,296,328	2,821,745,290
กำไรก่อนภาษีเงินได้	31,781,538	33,907,730	25,391,022
รายได้ (ค่าใช้จ่าย) ภาษีเงินได้	341,695	341,695	(293,972)
กำไรสำหรับปี	32,123,233	34,249,425	25,097,050



สำหรับปีสิ้นสุดวันที่ 31 ธันวาคม 2560

(หน่วย: บาท)

หมายเหตุ	งบการเงินรวม		งบการเงินเฉพาะกิจการ	
	2560	2560	2559	
กำไรขาดทุนเบ็ดเสร็จอื่น:				
รายการที่จะถูกบันทึกในส่วนของกำไรหรือขาดทุนในภายหลัง				
ผลต่างของอัตราแลกเปลี่ยนจากการแปลงค่าเงินทางการเงิน				
ที่เป็นเงินตราต่างประเทศ (ขาดทุน)				
		(6,240,000)	-	-
ผลกำไร (ขาดทุน) จากการเปลี่ยนแปลงมูลค่าเงินลงทุนเพื่อขาย				
		64,427,859	64,427,859	(8,580,481)
หัก: ผลกระทบของภาษีเงินได้	15.2	(12,885,572)	(12,885,572)	1,716,096
รายการที่จะถูกบันทึกในส่วนของกำไรหรือขาดทุนในภายหลัง				
- สุทธิจากภาษี (ขาดทุน)				
		45,302,287	51,542,287	(6,864,385)
รายการที่จะไม่ถูกบันทึกในส่วนของกำไรหรือขาดทุนในภายหลัง				
กำไร (ขาดทุน) จากการประมาณการตามหลักคณิตศาสตร์ประกันภัย				
		(5,324,087)	(5,324,087)	8,402,621
หัก: ผลกระทบของภาษีเงินได้	15.2	1,064,818	1,064,818	(1,680,524)
รายการที่จะไม่ถูกบันทึกในส่วนของกำไรหรือขาดทุนในภายหลัง				
- สุทธิจากภาษีเงินได้ (ขาดทุน)				
		(4,259,269)	(4,259,269)	6,722,097
กำไรขาดทุนเบ็ดเสร็จอื่นสำหรับปี - สุทธิจากภาษีเงินได้ (ขาดทุน)				
		41,043,018	47,283,018	(142,288)
กำไรขาดทุนเบ็ดเสร็จรวมสำหรับปี				
		73,166,251	81,532,443	24,954,762
การแบ่งปันกำไรสำหรับปี				
ส่วนที่เป็นของผู้ถือหุ้นบริษัทฯ				
		32,761,090	34,249,425	25,097,050
ส่วนที่เป็นของผู้มีส่วนได้เสียที่ไม่มีอำนาจควบคุมของบริษัทย่อย (ขาดทุน)				
		(637,857)		
		32,123,233		
การแบ่งปันกำไรขาดทุนเบ็ดเสร็จรวมสำหรับปี				
ส่วนที่เป็นของผู้ถือหุ้นบริษัทฯ				
		75,244,108	81,532,443	24,954,762
ส่วนที่เป็นของผู้มีส่วนได้เสียที่ไม่มีอำนาจควบคุมของบริษัทย่อย (ขาดทุน)				
		(2,077,857)		
		73,166,251		
กำไรต่อหุ้น				
กำไรต่อหุ้นขั้นพื้นฐานส่วนที่เป็นของผู้ถือหุ้นบริษัทฯ	25	0.11	0.11	0.08

หมายเหตุประกอบงบการเงินเป็นส่วนหนึ่งของงบการเงินนี้

งบกระแสเงินสด

สำหรับปีสิ้นสุดวันที่ 31 ธันวาคม 2560

(หน่วย: บาท)

	งบการเงินรวม	งบการเงินเฉพาะกิจการ	
	2560	2560	2559
กระแสเงินสดได้มา (ใช้ไป) จากกิจกรรมดำเนินงาน			
เบี้ยประกันภัยรับจากการรับประกันภัยโดยตรง	3,390,462,437	3,388,519,558	3,310,865,363
เงินจ่ายเกี่ยวกับการรับประกันภัยต่อ	(252,687,654)	(252,687,654)	(148,386,420)
ดอกเบี้ยรับ	27,281,495	27,249,681	19,815,393
เงินปันผลรับ	39,602,225	39,602,225	40,295,722
รายได้จากการลงทุนอื่น	2,480,160	2,480,160	3,073,690
รายได้อื่น	3,688,975	3,702,620	16,128,948
ค่าสินไหมทดแทนจากการรับประกันภัยโดยตรง	(1,683,499,735)	(1,683,280,989)	(1,710,347,426)
ค่าใช้จ่ายในการจัดการสินไหมทดแทนจากการรับประกันภัยโดยตรง	(31,201,735)	(31,201,734)	(29,621,573)
ค่าจ้างและค่าบำเหน็จจากการรับประกันภัยโดยตรง	(569,745,381)	(569,539,995)	(561,194,217)
ค่าใช้จ่ายในการรับประกันภัยอื่น	(126,146,305)	(126,146,305)	(145,081,874)
ค่าใช้จ่ายในการดำเนินงาน	(590,329,638)	(587,514,509)	(609,349,485)
ภาษีเงินได้	(7,089,902)	(7,129,268)	(7,288,650)
เงินลงทุนในหลักทรัพย์	(176,911,318)	(176,911,318)	(381,434,145)
เงินให้กู้ยืม	3,636,177	3,636,177	1,245,658
เงินฝากสถาบันการเงิน	50,118,792	79,134,792	150,672,286
เงินสดสุทธิได้มา (ใช้ไป) จากกิจกรรมดำเนินงาน	79,658,593	109,913,441	(50,606,730)
กระแสเงินสดได้มา (ใช้ไป) จากกิจกรรมลงทุน			
เงินลงทุนบริษัทย่อย	(22,394,540)	(67,200,000)	-
ซื้อที่ดิน อาคารและอุปกรณ์	(27,348,420)	(19,262,651)	(32,258,425)
ขายอุปกรณ์	184,015	184,015	75,504
เงินสดสุทธิใช้ไปในกิจกรรมลงทุน	(49,558,945)	(86,278,636)	(32,182,921)
กระแสเงินสดได้มา (ใช้ไป) จากกิจกรรมจัดหาเงิน			
เงินปันผลจ่าย	(15,149,960)	(15,149,960)	(15,149,990)
เงินสดสุทธิใช้ไปในกิจกรรมจัดหาเงิน	(15,149,960)	(15,149,960)	(15,149,990)
เงินสดและรายการเทียบเท่าเงินสดเพิ่มขึ้น (ลดลง) สุทธิ	(3,200,390)	-	-
เงินสดและรายการเทียบเท่าเงินสด ณ วันต้นปี	11,749,298	8,484,845	(97,939,641)
เงินสดและรายการเทียบเท่าเงินสด ณ วันสิ้นปี	228,894,842	228,894,842	326,834,483
	240,644,140	237,379,687	228,894,842
	-	-	-

หมายเหตุประกอบงบการเงินเป็นส่วนหนึ่งของงบการเงินนี้

งบแสดงการเปลี่ยนแปลงส่วนของผู้ถือหุ้น

สำหรับปีสิ้นสุดวันที่ 31 ธันวาคม 2560

(หน่วย: บาท)

	งบการเงินรวม								
	ส่วนของผู้ถือหุ้นของบริษัทฯ								
	ทุนเรือนหุ้นที่ออก และชำระแล้ว	ส่วนเกิน มูลค่าหุ้นสามัญ	กำไรสะสม		องค์ประกอบอื่นของส่วนของผู้ถือหุ้น			ส่วนของผู้ ถือหุ้นได้เสียที่ ไม่มีอำนาจควบคุม ของบริษัทฯ	รวมส่วนของผู้ ถือหุ้น
			จัดสรรแล้ว - สำรองตามกฎหมาย	ยังไม่ได้จัดสรร	ส่วนเกินทุน จากการวัดมูลค่า เงินลงทุนเพื่อขาย	ผลต่างจากการแปลงค่า งบการเงินที่เป็น เงินตราต่างประเทศ	รวมส่วนของผู้ ถือหุ้น ของบริษัทฯ		
ยอดคงเหลือ ณ วันที่ 1 มกราคม 2560	303,000,000	163,800,007	30,300,000	514,867,659	92,609,090	-	1,104,576,756	-	1,104,576,756
กำไรสำหรับปี	-	-	-	32,761,090	-	-	32,761,090	(637,857)	32,123,233
กำไรขาดทุนเบ็ดเสร็จอื่นสำหรับปี (ขาดทุน)	-	-	-	(4,259,269)	51,542,287	(4,800,000)	42,483,018	(1,440,000)	41,043,018
กำไรขาดทุนเบ็ดเสร็จรวมสำหรับปี (ขาดทุน)	-	-	-	28,501,821	51,542,287	(4,800,000)	75,244,108	(2,077,857)	73,166,251
ส่วนของผู้มีส่วนได้เสียที่ไม่มีอำนาจควบคุม ของบริษัทฯ เพิ่มขึ้นจากการลงทุนในบริษัทย่อย	-	-	-	-	-	-	-	20,160,000	20,160,000
เงินปันผลจ่ายระหว่างงปี (หมายเหตุ 26)	-	-	-	(15,149,960)	-	-	(15,149,960)	-	(15,149,960)
ยอดคงเหลือ ณ วันที่ 31 ธันวาคม 2560	303,000,000	163,800,007	30,300,000	528,219,520	144,151,377	(4,800,000)	1,164,670,904	18,082,143	1,182,753,047
	-	-	-	-	-	-	-	-	-

หมายเหตุประกอบงบการเงินเป็นส่วนหนึ่งของงบการเงินนี้



สำหรับปีสิ้นสุดวันที่ 31 ธันวาคม 2560

(หน่วย: บาท)

	งบการเงินเฉพาะกิจการ					
	ทุนเรือนหุ้นที่ออก และชำระแล้ว	ส่วนเกิน มูลค่าหุ้นสามัญ	กำไรสะสม		องค์ประกอบอื่นของ ส่วนของผู้ถือหุ้น - ส่วนเกิน ทุนจากการวัดมูลค่า เงินลงทุนเพื่อขาย	รวมส่วนของผู้ถือหุ้น
			จัดสรรแล้ว - สำรองตามกฎหมาย	ยังไม่ได้จัดสรร		
ยอดคงเหลือ ณ วันที่ 1 มกราคม 2559	303,000,000	163,800,007	30,300,000	498,198,502	99,473,475	1,094,771,984
กำไรสำหรับปี	-	-	-	25,097,050	-	25,097,050
กำไรขาดทุนเบ็ดเสร็จอื่นสำหรับปี (ขาดทุน)	-	-	-	6,722,097	(6,864,385)	(142,288)
กำไรขาดทุนเบ็ดเสร็จรวมสำหรับปี (ขาดทุน)	-	-	-	31,819,147	(6,864,385)	24,954,762
เงินปันผลจ่ายระหว่างปี (หมายเหตุ 26)	-	-	-	(15,149,990)	-	(15,149,990)
ยอดคงเหลือ ณ วันที่ 31 ธันวาคม 2559	303,000,000	163,800,007	30,300,000	514,867,659	92,609,090	1,104,576,756
ยอดคงเหลือ ณ วันที่ 1 มกราคม 2560	303,000,000	163,800,007	30,300,000	514,867,659	92,609,090	1,104,576,756
กำไรสำหรับปี	-	-	-	34,249,425	-	34,249,425
กำไรขาดทุนเบ็ดเสร็จอื่นสำหรับปี (ขาดทุน)	-	-	-	(4,259,269)	51,542,287	47,283,018
กำไรขาดทุนเบ็ดเสร็จรวมสำหรับปี	-	-	-	29,990,156	51,542,287	81,532,443
เงินปันผลจ่ายระหว่างปี (หมายเหตุ 26)	-	-	-	(15,149,960)	-	(15,149,960)
ยอดคงเหลือ ณ วันที่ 31 ธันวาคม 2560	303,000,000	163,800,007	30,300,000	529,707,855	144,151,377	1,170,959,239

หมายเหตุประกอบงบการเงินเป็นส่วนหนึ่งของงบการเงินนี้



หมายเหตุ ประกอบงบการเงิน

กฤษฎีกาประกอบงบการเงิน

สำหรับปีสิ้นสุดวันที่ 31 ธันวาคม 2560

1. ข้อมูลทั่วไป

บริษัท ประกันภัยไทยวิวัฒน์ จำกัด (มหาชน) (“บริษัทฯ”) เป็นบริษัทมหาชนซึ่งจัดตั้งและมีภูมิลำเนาในประเทศไทย ธุรกิจหลักของบริษัทคือการรับประกันวินาศภัยที่อยู่ตามที่ตั้งทะเบียนของบริษัทอยู่ที่เลขที่ 71 อาคารประกันภัยไทยวิวัฒน์ ถนนดินแดง แขวงสามเสนใน เขตพญาไท กรุงเทพมหานคร

2. เกณฑ์ในการจัดทำงบการเงิน

2.1 เกณฑ์ในการจัดทำงบการเงิน

งบการเงินนี้จัดทำขึ้นตามมาตรฐานการรายงานทางการเงินที่กำหนดในพระราชบัญญัติวิชาชีพบัญชี พ.ศ. 2547 และจัดทำขึ้นตามวิธีการบัญชีเกี่ยวกับการประกันภัยในประเทศไทยและหลักเกณฑ์ที่เกี่ยวข้องซึ่งกำหนดโดยสำนักงานคณะกรรมการกำกับและส่งเสริมการประกอบธุรกิจประกันภัย (“คปภ.”) และเป็นไปตามรูปแบบงบการเงินที่กำหนดในประกาศ คปภ. เรื่อง หลักเกณฑ์ วิธีการ เงื่อนไขและระยะเวลาในการจัดทำและยื่นงบการเงินและรายงานเกี่ยวกับผลการดำเนินงานของบริษัทประกันวินาศภัย พ.ศ. 2559 ลงวันที่ 4 มีนาคม 2559

งบการเงินนี้ได้จัดทำขึ้นโดยใช้เกณฑ์ราคาทุนเดิมเว้นแต่จะได้เปิดเผยเป็นอย่างอื่นในนโยบายการบัญชี

งบการเงินฉบับภาษาไทยเป็นงบการเงินฉบับที่บริษัทฯ ใช้เป็นทางการตามกฎหมาย งบการเงินฉบับภาษาอังกฤษแปลมาจากงบการเงินฉบับภาษาไทยนี้

2.2 เกณฑ์ในการจัดทำงบการเงินรวม

(ก) งบการเงินรวมนี้ได้จัดทำขึ้นโดยรวมงบการเงินของบริษัท ประกันภัยไทยวิวัฒน์ จำกัด (มหาชน) (ซึ่งต่อไปนี้จะเรียกว่า “บริษัทฯ”) และบริษัทย่อย (ซึ่งต่อไปนี้จะเรียกว่า “กลุ่มบริษัท”) ดังต่อไปนี้

ชื่อบริษัท	ลักษณะธุรกิจ	จัดตั้งขึ้นในประเทศ	อัตราร้อยละของการถือหุ้น	
			2560	2559
			50%	50%
บริษัท ลาววิวัฒน์ประกันภัย จำกัด	การรับประกันวินาศภัย	สาธารณรัฐประชาธิปไตยประชาชนลาว	70.0	-

เมื่อวันที่ 29 มิถุนายน 2559 บริษัทฯ ได้เข้าทำสัญญาซื้อขายหุ้นกับกลุ่มผู้ถือหุ้นของบริษัท ลาววิวัฒน์ประกันภัย จำกัด ซึ่งเป็นบริษัทจดทะเบียนตามกฎหมายประเทศสาธารณรัฐประชาธิปไตยประชาชนลาว (“สปป ลาว”) โดยตกลงซื้อหุ้นสามัญของบริษัทดังกล่าวจากผู้ถือหุ้นเดิม จำนวน 1.4 ล้านหุ้น เป็นจำนวนเงิน 16,000 ล้านลาวกิบ คิดเป็นสัดส่วนเงินลงทุนร้อยละ 70 ของทุนจดทะเบียนทั้งหมด ซึ่งการซื้อหุ้นดังกล่าวได้รับความเห็นชอบจาก คปภ. แล้ว

เมื่อวันที่ 19 มกราคม 2560 บริษัทฯ ได้ชำระเงินค่าหุ้นงวดแรกตามสัญญาซื้อขายหุ้นจำนวน 4,800 ล้านลาวกิบ และได้บันทึกเป็นเงินจ่ายล่วงหน้าค่าหุ้น และต่อมาวันที่ 31 พฤษภาคม 2560 บริษัทฯ ได้จ่ายซื้อเงินลงทุนในบริษัทย่อยจำนวน 1.4 ล้านหุ้น มูลค่ารวม 67.2 ล้านบาท โดยคิดเป็นสัดส่วนการถือหุ้นร้อยละ 70 ดังนั้น บริษัทฯ จึงนำงบการเงินของบริษัทย่อยมารวมในการจัดทำงบการเงินรวมตั้งแต่วันที่ 31 พฤษภาคม 2560 ซึ่งเป็นวันที่บริษัทฯ มีอำนาจในการควบคุมบริษัทย่อย

- (ข) บริษัทฯจะถือว่ามีการควบคุมกิจการที่เข้าไปลงทุนหรือถือบริษัทย่อยได้ หากบริษัทฯมีสิทธิได้รับหรือมีส่วนได้เสียในผลตอบแทนของกิจการที่เข้าไปลงทุน และสามารถใช้อำนาจในการสั่งการกิจกรรมที่ส่งผลกระทบต่ออย่างมีนัยสำคัญต่อจำนวนเงินผลตอบแทนนั้นได้
- (ค) งบการเงินของบริษัทย่อยได้จัดทำขึ้นโดยใช้นโยบายการบัญชีที่สำคัญเช่นเดียวกันกับของบริษัทฯ
- (ง) สินทรัพย์และหนี้สินตามงบการเงินของบริษัทย่อยซึ่งจัดตั้งในต่างประเทศแปลงค่าเป็นเงินบาทโดยใช้อัตราแลกเปลี่ยน ณ วันสิ้นรอบระยะเวลา รายงาน ส่วนรายได้และค่าใช้จ่ายแปลงค่าเป็นเงินบาทโดยใช้อัตราแลกเปลี่ยนถัวเฉลี่ยรายเดือน ผลต่างซึ่งเกิดขึ้นจากการแปลงค่าดังกล่าวได้แสดงไว้เป็นรายการ “ผลต่างจากการแปลงค่างบการเงินที่เป็นเงินตราต่างประเทศ” ในงบแสดงการเปลี่ยนแปลงส่วนของผู้ถือหุ้น
- (จ) ยอดคงค้างระหว่างบริษัทฯและบริษัทย่อย รายการค้าระหว่างกันที่มีสาระสำคัญได้ถูกตัดออกจากงบการเงินรวมนี้แล้ว
- (ฉ) ส่วนของผู้มีส่วนได้เสียที่ไม่มีอำนาจควบคุม คือ จำนวนกำไรหรือขาดทุนและสินทรัพย์สุทธิของบริษัทย่อยส่วนที่ไม่ได้เป็นของบริษัทฯ และแสดงเป็นรายการแยกต่างหากในส่วนของกำไรหรือขาดทุนรวมและส่วนของผู้ถือหุ้นในงบแสดงฐานะการเงินรวม

2.3 เกณฑ์ในการจัดท่างบการเงินเฉพาะกิจการ

บริษัทฯจัดท่างบการเงินเฉพาะกิจการ โดยแสดงเงินลงทุนในบริษัทย่อยตามวิธีราคาทุน

3. มาตรฐานการรายงานทางการเงินใหม่

3.1 มาตรฐานการรายงานทางการเงินที่เริ่มมีผลบังคับใช้ในปีปัจจุบัน

ในระหว่างปี บริษัทฯและบริษัทย่อยได้นำมาตรฐานการรายงานทางการเงินและการตีความมาตรฐานการรายงานทางการเงินฉบับปรับปรุง (ปรับปรุง 2559) รวมถึงแนวปฏิบัติทางบัญชีฉบับใหม่ ซึ่งมีผลบังคับใช้สำหรับรอบระยะเวลาบัญชีที่เริ่มในหรือหลังวันที่ 1 มกราคม 2560 มาถือปฏิบัติ มาตรฐานการรายงานทางการเงินดังกล่าวได้รับการปรับปรุงหรือจัดให้มีขึ้นเพื่อให้มีเนื้อหาเท่าเทียมกับมาตรฐานการรายงานทางการเงินระหว่างประเทศ โดยส่วนใหญ่เป็นการปรับปรุงถ้อยคำและคำศัพท์ การตีความและการให้แนวปฏิบัติทางบัญชีกับผู้จัดทำมาตรฐาน การนำมาตรฐานการรายงานทางการเงินดังกล่าวมาถือปฏิบัติไม่มีผลกระทบต่ออย่างมีสาระสำคัญต่องบการเงินของบริษัทฯและบริษัทย่อย อย่างไรก็ตาม มาตรฐานการรายงานทางการเงินฉบับที่มีการเปลี่ยนแปลงหลักการสำคัญซึ่งเกี่ยวข้องโดยตรงกับบริษัทฯและบริษัทย่อย สามารถสรุปได้ดังต่อไปนี้

มาตรฐานการบัญชี ฉบับที่ 27 (ปรับปรุง 2559) เรื่อง งบการเงินเฉพาะกิจการ

มาตรฐานฉบับปรับปรุงนี้กำหนดทางเลือกเพิ่มเติมสำหรับการบันทึกบัญชีเงินลงทุนในบริษัทย่อยเงินลงทุนในการร่วมค้า และเงินลงทุนในบริษัทร่วม ในงบการเงินเฉพาะกิจการ โดยกิจการอาจเลือกบันทึกเงินลงทุนตามวิธีส่วนได้เสียได้ ตามที่อธิบายไว้ในมาตรฐานการบัญชี ฉบับที่ 28 (ปรับปรุง 2559) เรื่อง เงินลงทุนในบริษัทร่วมและการร่วมค้า ทั้งนี้ กิจการต้องใช้วิธีการบันทึกบัญชีเดียวกันสำหรับเงินลงทุนแต่ละประเภทและหากกิจการเลือกบันทึกเงินลงทุนดังกล่าวตามวิธีส่วนได้เสียในงบการเงินเฉพาะกิจการ กิจการต้องปรับปรุงรายการดังกล่าวโดยวิธีปรับย้อนหลัง

ทั้งนี้ ฝ่ายบริหารได้พิจารณาและเลือกบันทึกเงินลงทุนในบริษัทย่อยตามวิธีราคาทุนในงบการเงินเฉพาะกิจการ

3.2 มาตรฐานการรายงานทางการเงินที่จะมีผลบังคับใช้ในอนาคต

ในระหว่างปีปัจจุบัน สภาวิชาชีพบัญชีได้ประกาศใช้มาตรฐานการรายงานทางการเงินและการตีความมาตรฐานการรายงานทางการเงินฉบับปรับปรุง (ปรับปรุง 2560) จำนวนหลายฉบับ ซึ่งมีผลบังคับใช้สำหรับงบการเงินที่มีรอบระยะเวลาบัญชีที่เริ่มในหรือหลังวันที่ 1 มกราคม 2561 มาตรฐานการรายงานทางการเงินดังกล่าวได้รับการปรับปรุงหรือจัดให้มีขึ้นเพื่อให้มีเนื้อหาเท่าเทียมกับมาตรฐานการรายงานทางการเงินระหว่างประเทศ โดยส่วนใหญ่เป็นการปรับปรุงและอธิบายให้ชัดเจนเกี่ยวกับการเปิดเผยข้อมูลในหมายเหตุประกอบงบการเงิน

ฝ่ายบริหารของกลุ่มบริษัทเชื่อว่ามาตรฐานการรายงานทางการเงินฉบับปรับปรุงจะไม่มีผลกระทบอย่างเป็นทางการเมื่อนำมาถือปฏิบัติ

4. นโยบายการบัญชีที่สำคัญ

4.1 การรับรู้รายได้

(ก) เบี้ยประกันภัยรับ

เบี้ยประกันภัยรับประกอบด้วย เบี้ยประกันภัยรับโดยตรงจากผู้เอาประกันภัย และเบี้ยประกันภัยรับหักด้วยมูลค่าของกรมธรรม์ที่ยกเลิกและการส่งคืนเบี้ยประกันภัย และปรับปรุงด้วยสำรองเบี้ยประกันภัยที่ยังไม่ถือเป็นรายได้

เบี้ยประกันภัยรับโดยตรงจากผู้เอาประกันภัยถือเป็นรายได้ตามวันที่มีผลบังคับใช้ในกรมธรรม์ประกันภัย ในกรณีที่กรมธรรม์มีอายุการคุ้มครองเกิน 1 ปี จะบันทึกเป็นรายการรับล่วงหน้า โดยทยอยรับรู้เป็นรายได้ตามอายุการให้ความคุ้มครองเป็นรายปี

เบี้ยประกันภัยต่อรับถือเป็นรายได้เมื่อบริษัทฯ ได้รับใบคำขอเอาประกันภัยต่อหรือใบแจ้งการเอาประกันภัยต่อจากบริษัทผู้เอาประกันภัยต่อ

(ข) รายได้ค่าจ้างและค่าบำเหน็จ

รายได้ค่าจ้างและค่าบำเหน็จจากการเอาประกันภัยต่อรับรู้เป็นรายได้เมื่อได้โอนความเสี่ยงจากการประกันภัยให้บริษัทรับประกันภัยต่อแล้ว

ในกรณีที่เป็นการค่าจ้างและค่าบำเหน็จจากการเอาประกันภัยต่อที่มีอายุการคุ้มครองเกิน 1 ปี จะบันทึกเป็นรายการรับล่วงหน้า โดยทยอยรับรู้เป็นรายได้ตามอายุการให้ความคุ้มครองเป็นรายปี

(ค) รายได้จากการลงทุน

ดอกเบียร์และเงินปันผลรับจากเงินลงทุน

ดอกเบียร์ถือเป็นรายได้ตามเกณฑ์คงค้างโดยคำนึงถึงอัตราผลตอบแทนที่แท้จริง เงินปันผลรับถือเป็นรายได้เมื่อบริษัทฯ มีสิทธิในการรับเงินปันผล

ดอกเบียร์จากเงินให้กู้ยืม

ดอกเบียร์จากเงินให้กู้ยืมรับรู้เป็นรายได้ตามเกณฑ์คงค้างจากยอดเงินต้นที่ค้างชำระ

(ง) กำไร (ขาดทุน) จากเงินลงทุน

กำไร (ขาดทุน) จากเงินลงทุนถือเป็นรายได้หรือค่าใช้จ่าย ณ วันที่เกิดรายการ

4.2 การรับรู้ค่าใช้จ่าย

(ก) เบี้ยประกันภัยต่อจ่าย

เบี้ยประกันภัยต่อจ่ายจากการเอาประกันภัยต่อรับรู้เป็นค่าใช้จ่ายเมื่อได้โอนความเสี่ยงจากการประกันภัยให้บริษัทรับประกันภัยต่อแล้ว

ในกรณีที่เป็นการเอาประกันภัยต่อที่มีอายุการคุ้มครองเกิน 1 ปี จะบันทึกเป็นรายการจ่ายล่วงหน้า โดยทยอยรับรู้เป็นค่าใช้จ่ายตามอายุการให้ความคุ้มครองเป็นรายปี

(ข) ค่าสินไหมทดแทนและค่าใช้จ่ายในการจัดการค่าสินไหมทดแทน

ค่าสินไหมทดแทนและค่าใช้จ่ายในการจัดการค่าสินไหมทดแทนประกอบด้วย ค่าสินไหมทดแทนและค่าใช้จ่ายในการจัดการค่าสินไหมทดแทนจากการรับประกันภัยโดยตรงและจากการรับประกันภัยต่อ และสำหรับทั้งความเสียหายที่ได้รับรายงานแล้วและที่ยังไม่ได้รับรายงาน ซึ่งแสดงตามมูลค่าของค่าสินไหมทดแทนและค่าใช้จ่ายอื่นที่เกี่ยวข้องและรายการปรับปรุงค่าสินไหมของงวดปัจจุบันและงวดก่อนที่เกิดขึ้นในระหว่างปี หักด้วยมูลค่าซากและการรับคืนอื่น (ถ้ามี) และหักด้วยค่าสินไหมรับคืนจากการเอาประกันภัยต่อที่เกี่ยวข้อง

ค่าสินไหมทดแทนรับคืนจากการรับประกันภัยต่อรับรู้เมื่อได้บันทึกค่าสินไหมทดแทนและค่าใช้จ่าย ในการจัดการค่าสินไหมทดแทนตามเงื่อนไขในสัญญาประกันภัยต่อที่เกี่ยวข้อง

ค่าสินไหมทดแทนและค่าใช้จ่ายในการจัดการค่าสินไหมทดแทนจากการรับประกันภัยโดยตรงจะรับรู้เมื่อได้รับแจ้งจากผู้เอาประกันภัยตามจำนวนที่ผู้เอาประกันภัยแจ้ง และโดยการประมาณการของฝ่ายบริหาร มูลค่าประมาณการสินไหมทดแทนสูงสุดจะไม่เกินทุนประกันของกรมธรรม์ที่เกี่ยวข้อง

ค่าสินไหมทดแทนและค่าใช้จ่ายในการจัดการค่าสินไหมทดแทนจากการรับประกันภัยต่อจะรับรู้เมื่อได้รับแจ้งจากบริษัทประกันต่อตามจำนวนที่ได้รับแจ้ง

(ค) ค่าใช้จ่ายค่าจ้างและค่าบำเหน็จ

ค่าจ้างและค่าบำเหน็จถือเป็นค่าใช้จ่ายทันทีในงวดบัญชีที่เกิดรายการ

ในกรณีที่เป็นการจ้างและค่าบำเหน็จจ่ายสำหรับการรับประกันภัยที่มีอายุการคุ้มครองเกิน 1 ปี จะบันทึกการจ่ายเป็นรายการจ่ายล่วงหน้า โดยทยอยรับรู้เป็นค่าใช้จ่ายตามอายุการให้ความคุ้มครองเป็นรายปี

(ง) ค่าใช้จ่ายในการรับประกันภัยอื่น

ค่าใช้จ่ายในการรับประกันภัยอื่น คือ ค่าใช้จ่ายอื่นที่เกิดจากการรับประกันภัย ทั้งค่าใช้จ่ายทางตรงและทางอ้อม และให้รวมถึงเงินสมทบต่างๆ โดยรับรู้เป็นค่าใช้จ่ายตามเกณฑ์คงค้าง

(จ) ค่าใช้จ่ายในการดำเนินงาน

ค่าใช้จ่ายในการดำเนินงาน คือ ค่าใช้จ่ายในการดำเนินงานที่ไม่เกี่ยวกับการรับประกันภัยและการจัดการค่าสินไหมทดแทน โดยรับรู้เป็นค่าใช้จ่ายตามเกณฑ์คงค้าง

4.3 การจัดประเภทสัญญาประกันภัย

บริษัทฯและบริษัทย่อยจัดประเภทของสัญญาประกันภัยและสัญญาประกันภัยต่อโดยการพิจารณาลักษณะของสัญญาประกันภัย โดยสัญญาประกันภัยคือสัญญาซึ่งผู้รับประกันภัย รับผิดชอบต่อความเสี่ยงด้านการรับประกันภัยที่มีนัยสำคัญจากคู่สัญญาอีกฝ่ายหนึ่ง (ผู้เอาประกันภัย) โดยตกลงจะชดเชยค่าสินไหมทดแทนให้แก่ผู้เอาประกันภัยหากเหตุการณ์ในอนาคตอันไม่แน่นอนที่ระบุไว้ (เหตุการณ์ที่เอาประกันภัย) เกิดผลกระทบต่อผู้เอาประกันภัย ในการพิจารณาว่ามีการรับประกันภัยความเสี่ยงด้านการรับประกันภัยที่มีนัยสำคัญหรือไม่นั้นจะพิจารณาจากจำนวนผลประโยชน์ที่จะต้องจ่ายกรณีที่มีสถานการณ์ที่รับประกันภัยเกิดขึ้นกับภาระผูกพันที่จะต้องจ่ายตามสัญญาหากไม่มีสถานการณ์ที่รับประกันภัยเกิดขึ้น ซึ่งหากไม่เข้าเงื่อนไขดังกล่าวข้างต้น บริษัทฯและบริษัทย่อยจะจัดประเภทสัญญาประกันภัยดังกล่าวเป็นสัญญาการลงทุน ซึ่งสัญญาการลงทุน คือ สัญญาที่มีรูปแบบทางกฎหมายเป็นสัญญาประกันภัยและทำให้ผู้รับประกันภัยมีความเสี่ยงทางการเงิน แต่ไม่ได้ทำให้ผู้รับประกันภัยมีความเสี่ยงด้านการรับประกันภัยที่สำคัญ ความเสี่ยงทางการเงิน ได้แก่ ความเสี่ยงจากการเปลี่ยนแปลงของอัตราดอกเบี้ย อัตราแลกเปลี่ยน หรือราคา



บริษัทฯ และบริษัทย่อยจัดประเภทของสัญญาโดยประเมินความสำคัญของความเสี่ยงด้านการรับประกันภัยเป็นรายสัญญา ณ วันเริ่มต้นสัญญา หากสัญญาใดจัดประเภทเป็นสัญญาประกันภัยแล้ว จะยังคงเป็นสัญญาประกันภัยตลอดไปจนกว่าสิทธิและภาระผูกพันทั้งหมดถูกทำให้สิ้นสุดหรือสิ้นผลบังคับ หากสัญญาใดเคยจัดประเภทเป็นสัญญาการลงทุน ณ วันเริ่มต้นสัญญา อาจจะถูกจัดประเภทเป็นสัญญาประกันภัยในเวลาต่อมาได้หากพบว่าความเสี่ยงด้านการรับประกันภัยเพิ่มขึ้นอย่างมีนัยสำคัญ

4.4 เงินสดและรายการเทียบเท่าเงินสด

เงินสดและรายการเทียบเท่าเงินสด หมายถึง เงินสดและเงินฝากธนาคาร และเงินลงทุนระยะสั้นที่มีสภาพคล่องสูง ซึ่งถึงกำหนดจ่ายคืนภายในระยะเวลาไม่เกิน 3 เดือนนับจากวันที่ได้มาและไม่มีข้อจำกัดในการเบิกใช้

4.5 เบี้ยประกันภัยค้ำประกันและค่าเพื่อหนีสงสัยจะสูญ

เบี้ยประกันภัยค้ำประกันรับจากการรับประกันภัยโดยตรงแสดงด้วยมูลค่าสุทธิที่จะได้รับ บริษัทฯ และบริษัทย่อยบันทึกค่าเพื่อหนีสงสัยจะสูญสำหรับผลขาดทุนโดยประมาณที่อาจเกิดขึ้นจากการเก็บเงินไม่ได้ ซึ่งพิจารณาจากประสบการณ์การเก็บเงิน การวิเคราะห์อายุหนี้และตามสถานะปัจจุบันของเบี้ยประกันภัยค้ำประกัน ณ วันสิ้นรอบระยะเวลารายงาน

ค่าเพื่อหนีสงสัยจะสูญตั้งเพิ่ม (ลด) บันทึกบัญชีเป็นค่าใช้จ่ายในระหว่างปี

4.6 สิทธิประโยชน์จากการประกันภัยต่อ

สิทธิประโยชน์จากการประกันภัยต่อประกอบด้วยสำรองประกันภัยส่วนที่เรียกคืนจากการประกันภัยต่อซึ่งประมาณขึ้นโดยอ้างอิงสัญญาประกันภัยต่อที่เกี่ยวข้องของสำรองค่าสินไหมทดแทนและค่าสินไหมทดแทนค้างจ่ายตามกฎหมายว่าด้วยการคำนวณสำรองประกันภัย และสำรองเบี้ยประกันภัยที่ยังไม่ถึงเป็นรายได้ที่เกิดขึ้นจากการประกันภัยต่อ

บริษัทฯ บันทึกค่าเพื่อหนีสงสัยจะสูญสำหรับสิทธิประโยชน์จากการประกันภัยต่อเมื่อมีข้อบ่งชี้ของการด้อยค่าเกิดขึ้น โดยพิจารณาจากผลขาดทุนโดยประมาณที่อาจเกิดขึ้นจากการเก็บเงินไม่ได้ ประสบการณ์การเก็บเงิน อายุของหนี้ค้างและตามสถานะปัจจุบันของบริษัทประกันภัยต่อ ณ วันสิ้นรอบระยะเวลารายงาน

ค่าเพื่อหนีสงสัยจะสูญตั้งเพิ่ม (ลด) บันทึกบัญชีเป็นค่าใช้จ่ายในระหว่างปี

4.7 ลูกหนี้จากสัญญาประกันภัยต่อและเจ้าหนีบริษัทประกันภัยต่อ

(1) ลูกหนี้จากสัญญาประกันภัยต่อประกอบด้วยจำนวนเงินค้างรับจากการประกันภัยต่อ และเงินที่วางไว้จากการรับประกันภัยต่อ

เงินค้างรับจากการประกันภัยต่อประกอบด้วยเบี้ยประกันภัยต่อค้างรับ ค่าจ้างและค่าบำเหน็จค้างรับ ค่าสินไหมทดแทนค้างรับ และรายการค้างรับอื่น ๆ จากบริษัทประกันภัยต่อ หักค่าเพื่อหนีสงสัยจะสูญ บริษัทฯ บันทึกค่าเพื่อหนีสงสัยจะสูญสำหรับผลขาดทุนโดยประมาณที่อาจเกิดขึ้นจากการเก็บเงินไม่ได้ ซึ่งพิจารณาจากประสบการณ์การเก็บเงิน และตามสถานะปัจจุบันของเงินค้างรับจากการประกันภัยต่อ ณ วันสิ้นรอบระยะเวลารายงาน

(2) เจ้าหนีบริษัทประกันภัยต่อประกอบด้วยจำนวนเงินค้างจ่ายเกี่ยวกับการประกันภัยต่อ และเงินถือไว้จากการประกันภัยต่อ

เงินค้างจ่ายเกี่ยวกับการประกันภัยต่อประกอบด้วย เบี้ยประกันภัยต่อจ่าย และรายการค้างจ่ายอื่นๆ ให้กับบริษัทประกันภัยต่อ ยกเว้นสำรองค่าสินไหมทดแทนจากสัญญาประกันภัยต่อ



บริษัทฯ แสดงรายการประกันภัยต่อด้วยยอดสุทธิของกิจการเดียวกัน (สินทรัพย์จากการประกันภัยต่อหรือเจ้าหน้าที่บริษัทประกันภัยต่อ) เมื่อเข้าเงื่อนไขการหักกลบทุกข้อดังต่อไปนี้

- (1) บริษัทฯ มีสิทธิตามกฎหมายในการนำจำนวนที่รับรู้ไว้ในงบแสดงฐานะการเงินมาหักกลบกลับกัน และ
- (2) บริษัทฯ ตั้งใจที่จะรับหรือจ่ายชำระจำนวนที่รับรู้ไว้ในงบแสดงฐานะการเงินด้วยยอดสุทธิ หรือตั้งใจที่จะรับประโยชน์จากสินทรัพย์ในเวลาเดียวกับที่จ่ายชำระหนี้สิน

4.8 เงินลงทุน

(1) เงินลงทุนในหลักทรัพย์

เงินลงทุนในหลักทรัพย์เพื่อค่าแสดงตามมูลค่ายุติธรรม การเปลี่ยนแปลงในมูลค่ายุติธรรมของหลักทรัพย์ บันทึกในส่วนของกำไรหรือขาดทุน

เงินลงทุนในหลักทรัพย์เพื่อขายแสดงตามมูลค่ายุติธรรม การเปลี่ยนแปลงในมูลค่ายุติธรรมของหลักทรัพย์ดังกล่าวบันทึกในส่วนของกำไรขาดทุนเบ็ดเสร็จอื่น และจะบันทึกในส่วนของกำไรหรือขาดทุนเมื่อได้จำหน่ายหลักทรัพย์นั้นออกไป

เงินลงทุนในตราสารหนี้ที่จะครบกำหนดชำระในหนึ่งปี รวมทั้งที่จะถือจนครบกำหนดแสดงมูลค่าตามวิธีราคาทุนตัดจำหน่าย บริษัทฯ และบริษัทย่อยตัดบัญชีส่วนเกิน/รับรู้ส่วนต่ำกว่ามูลค่าตราสารหนี้ตามอัตราดอกเบี้ยที่แท้จริง ซึ่งจำนวนที่ตัดจำหน่าย/รับรู้นี้จะแสดงเป็นรายการปรับกับดอกเบี้ยรับ

เงินลงทุนในตราสารทุนที่ไม่อยู่ในความต้องการของตลาดถือเป็นเงินลงทุนทั่วไป แสดงในราคาทุนสุทธิจากค่าเผื่อการด้อยค่า (ถ้ามี)

มูลค่ายุติธรรมของหลักทรัพย์ในความต้องการของตลาดคำนวณจากราคาเสนอซื้อล่าสุด ณ สิ้นวันทำการสุดท้ายของปีของตลาดหลักทรัพย์แห่งประเทศไทย ส่วนมูลค่ายุติธรรมของตราสารหนี้คำนวณโดยใช้อัตราผลตอบแทนที่ประกาศโดยสมาคมตลาดตราสารหนี้ไทย มูลค่ายุติธรรมของหน่วยลงทุนคำนวณจากมูลค่าสินทรัพย์สุทธิของหน่วยลงทุน

บริษัทฯ และบริษัทย่อยใช้วิธีถัวเฉลี่ยถ่วงน้ำหนักในการคำนวณต้นทุนของเงินลงทุน

ในกรณีที่มีการโอนเปลี่ยนประเภทเงินลงทุนจากประเภทหนึ่งไปเป็นอีกประเภทหนึ่ง บริษัทฯ และบริษัทย่อยจะปรับมูลค่าของเงินลงทุนดังกล่าวใหม่ โดยใช้มูลค่ายุติธรรม ณ วันที่โอนเปลี่ยนประเภทเงินลงทุน ผลแตกต่างระหว่างราคาตามบัญชีและมูลค่ายุติธรรม ณ วันที่โอนจะบันทึกในส่วนของกำไรหรือขาดทุนหรือแสดงเป็นองค์ประกอบอื่นของส่วนของผู้ถือหุ้นแล้วแต่ประเภทของเงินลงทุนที่มีการโอนเปลี่ยน

เมื่อมีการจำหน่ายเงินลงทุน ผลต่างระหว่างสิ่งตอบแทนสุทธิที่ได้รับกับมูลค่าตามบัญชีของเงินลงทุน จะถูกบันทึกในส่วนของกำไรหรือขาดทุนในงบกำไรขาดทุนเบ็ดเสร็จ

(2) เงินลงทุนในบริษัทย่อย

เงินลงทุนในบริษัทย่อยที่แสดงอยู่ในงบการเงินเฉพาะกิจการแสดงมูลค่าตามวิธีราคาทุนสุทธิจากค่าเผื่อการด้อยค่า (ถ้ามี) ขาดทุนจากการด้อยค่าบันทึกเป็นค่าใช้จ่ายในงบกำไรขาดทุน

4.9 เงินให้กู้ยืมและค่าเพื่อหนี้สงสัยจะสูญ

เงินให้กู้ยืมแสดงตามมูลค่าสุทธิที่จะได้รับ บริษัทฯ ตั้งค่าเผื่อนี้สงสัยจะสูญของเงินให้กู้ยืมสำหรับผลขาดทุนที่คาดว่าจะเรียกเก็บจากลูกหนี้ไม่ได้ โดยการวิเคราะห์และประเมินฐานะของลูกหนี้จากประสบการณ์ในการพิจารณาความเสี่ยงและมูลค่าหลักประกันประกอบ

ค่าเพื่อหนี้สงสัยจะสูญตั้งเพิ่ม (ลด) บันทึกบัญชีเป็นค่าใช้จ่ายในส่วนของกำไรหรือขาดทุน

4.10 ที่ดิน อาคารและอุปกรณ์ และค่าเสื่อมราคา

ที่ดินแสดงมูลค่าตามราคาทุน อาคารและอุปกรณ์แสดงมูลค่าตามราคาทุนหลังหักค่าเสื่อมราคาสะสมและ ค่าเพื่อการด้อยค่าของสินทรัพย์ (ถ้ามี)

ค่าเสื่อมราคาของอาคารและอุปกรณ์คำนวณจากราคาทุนของสินทรัพย์ โดยวิธีเส้นตรงตามอายุการให้ประโยชน์โดยประมาณดังนี้

อาคาร - 20 ปี

เครื่องตกแต่ง อุปกรณ์สำนักงานและยานพาหนะ - 3 และ 5 ปี

ค่าเสื่อมราคารวมอยู่ในการคำนวณผลการดำเนินงาน

ไม่มีการคิดค่าเสื่อมราคาสำหรับที่ดิน

บริษัทฯและบริษัทย่อยตัดรายการที่ดิน อาคารและอุปกรณ์ออกจากบัญชี เมื่อจำหน่ายสินทรัพย์หรือคาดว่าจะไม่ได้รับประโยชน์เชิงเศรษฐกิจในอนาคตจากการใช้หรือการจำหน่ายสินทรัพย์ รายการผลกำไรหรือขาดทุนจากการจำหน่ายสินทรัพย์จะรับรู้ในส่วนของกำไรหรือขาดทุนเมื่อบริษัทฯและบริษัทย่อยตัดรายการสินทรัพย์นั้นออกจากบัญชี

4.11 สินทรัพย์ไม่มีตัวตนและค่าตัดจำหน่าย

สินทรัพย์ไม่มีตัวตนแสดงมูลค่าตามราคาทุนหักค่าตัดจำหน่ายสะสมและค่าเพื่อการด้อยค่าสะสม (ถ้ามี) ของสินทรัพย์นั้น

บริษัทฯและบริษัทย่อยตัดจำหน่ายสินทรัพย์ไม่มีตัวตนที่มีอายุการให้ประโยชน์จำกัดอย่างมีระบบตลอดอายุการให้ประโยชน์เชิงเศรษฐกิจของสินทรัพย์นั้น และจะประเมินการด้อยค่าของสินทรัพย์ดังกล่าวเมื่อมีข้อบ่งชี้ว่าสินทรัพย์นั้นเกิดการด้อยค่า บริษัทฯและบริษัทย่อยจะทบทวนระยะเวลาการตัดจำหน่ายและวิธีการตัดจำหน่ายของสินทรัพย์ไม่มีตัวตนดังกล่าวทุกสิ้นปีเป็นอย่างน้อย ค่าตัดจำหน่ายรับรู้เป็นค่าใช้จ่ายในส่วนของกำไรหรือขาดทุน

สินทรัพย์ไม่มีตัวตนที่มีอายุการให้ประโยชน์จำกัด คือ โปรแกรมคอมพิวเตอร์ มีอายุการให้ประโยชน์ 10 ปี

4.12 ค่าความนิยม

บริษัทฯบันทึกมูลค่าเริ่มแรกของค่าความนิยมในราคาทุน ซึ่งเท่ากับต้นทุนการรวมธุรกิจส่วนที่สูงกว่ามูลค่ายุติธรรมของสินทรัพย์สุทธิที่ได้มา

บริษัทฯแสดงค่าความนิยมตามราคาทุนหักค่าเพื่อการด้อยค่าสะสม (ถ้ามี) และจะทดสอบการด้อยค่าของค่าความนิยมทุกปีหรือเมื่อใดก็ตามที่มีข้อบ่งชี้ของการด้อยค่าเกิดขึ้น

เพื่อวัตถุประสงค์ในการทดสอบการด้อยค่า บริษัทฯจะปันส่วนค่าความนิยมที่เกิดขึ้นจากการรวมกิจการให้กับหน่วยสินทรัพย์ที่ก่อให้เกิดเงินสด (หรือกลุ่มของหน่วยสินทรัพย์ที่ก่อให้เกิดเงินสด) ที่คาดว่าจะได้รับประโยชน์เพิ่มขึ้นจากการรวมกิจการ และบริษัทฯจะทำการประเมินมูลค่าที่คาดว่าจะได้รับคืนของหน่วยของสินทรัพย์ที่ก่อให้เกิดเงินสดแต่ละรายการ (หรือกลุ่มของหน่วยของสินทรัพย์ที่ก่อให้เกิดเงินสด) หากมูลค่าที่คาดว่าจะได้รับคืนของหน่วยของสินทรัพย์ที่ก่อให้เกิดเงินสดต่ำกว่ามูลค่าตามบัญชี บริษัทฯจะรับรู้ขาดทุนจากการด้อยค่าในส่วนของกำไรหรือขาดทุน และบริษัทฯไม่สามารถกลับบัญชีขาดทุนจากการด้อยค่าได้ในอนาคต



4.13 การด้อยค่าของสินทรัพย์

ทุกวันสิ้นรอบระยะเวลารายงาน บริษัทฯและบริษัทย่อยจะทำการประเมินการด้อยค่าของที่ดิน อาคารและอุปกรณ์หรือสินทรัพย์ที่ไม่มีตัวตน หากมีข้อบ่งชี้ว่าสินทรัพย์ดังกล่าวอาจด้อยค่า บริษัทฯและบริษัทย่อยรับรู้ขาดทุนจากการด้อยค่าเมื่อมูลค่าที่คาดว่าจะได้รับคืนของสินทรัพย์มีมูลค่าต่ำกว่ามูลค่าตามบัญชีของสินทรัพย์นั้น ทั้งนี้ มูลค่าที่ คาดว่าจะได้รับคืน หมายถึง มูลค่ายุติธรรมหักต้นทุนในการขายของสินทรัพย์หรือมูลค่าจากการใช้สินทรัพย์แล้วแต่ราคาใดจะสูงกว่า

บริษัทฯและบริษัทย่อยจะรับรู้รายการขาดทุนจากการด้อยค่าในส่วนของกำไรหรือขาดทุนในงบกำไรขาดทุนเบ็ดเสร็จ

หากในการประเมินการด้อยค่าของสินทรัพย์ มีข้อบ่งชี้ที่แสดงให้เห็นว่าผลขาดทุนจากการด้อยค่าของสินทรัพย์ที่รับรู้ในงวดก่อนได้หมดไปหรือลดลง บริษัทฯและบริษัทย่อยจะประมาณมูลค่าที่คาดว่าจะได้รับคืนของสินทรัพย์นั้น และจะกลับรายการผลขาดทุนจากการด้อยค่าที่รับรู้ในงวดก่อนก็ต่อเมื่อมีการเปลี่ยนแปลงประมาณการที่ใช้กำหนดมูลค่าที่คาดว่าจะได้รับคืนภายหลังจากการรับรู้ผลขาดทุนจากการด้อยค่าครั้งล่าสุด โดยมูลค่าตามบัญชีของสินทรัพย์ที่เพิ่มขึ้นจากการกลับรายการผลขาดทุนจากการด้อยค่าต้องไม่สูงกว่ามูลค่าตามบัญชีที่ควรจะเป็น หากกิจการไม่เคยรับรู้ผลขาดทุนจากการด้อยค่าของสินทรัพย์ในงวดก่อน ๆ บริษัทฯและบริษัทย่อยจะบันทึกกลับรายการผลขาดทุนจากการด้อยค่าของสินทรัพย์โดยรับรู้ไปในส่วนของกำไรหรือขาดทุนทันที

4.13 หนี้สินจากสัญญาประกันภัย

หนี้สินจากสัญญาประกันภัย ประกอบด้วยสำรองค่าสินไหมทดแทน ค่าสินไหมทดแทนค้างจ่ายและสำรองเบี้ยประกันภัย

(1) สำรองค่าสินไหมทดแทนและค่าสินไหมทดแทนค้างจ่าย

ค่าสินไหมทดแทนค้างจ่ายบันทึกตามจำนวนที่จะจ่ายจริง ส่วนสำรองค่าสินไหมทดแทนจะบันทึกเมื่อได้รับการแจ้งคำเรียกร้องค่าเสียหายจากผู้เอาประกันภัยตามจำนวนที่ผู้เอาประกันภัยแจ้ง และโดยการประมาณการของฝ่ายบริหาร มูลค่าประมาณการสินไหมทดแทนสูงสุดจะไม่เกินทุนประกันของกรมธรรม์ที่เกี่ยวข้อง

ประมาณการสำรองสินไหมทดแทนคำนวณโดยวิธีการทางคณิตศาสตร์ประกันภัย โดยคำนวณจากประมาณการที่ดีที่สุดของค่าสินไหมทดแทนที่คาดว่าจะจ่ายให้แก่ผู้เอาประกันภัยในอนาคตสำหรับความสูญเสียที่เกิดขึ้นแล้วก่อนหรือ ณ วันที่ในรอบระยะเวลารายงาน ทั้งจากรายการความสูญเสียที่บริษัทฯและบริษัทย่อยได้รับรายงานแล้วและยังไม่ได้รับรายงาน และรวมถึงค่าใช้จ่ายในการจัดการค่าสินไหมทดแทน และหักมูลค่าซากและการรับคืนอื่น ผลต่างของประมาณการสำรองสินไหมทดแทนที่คำนวณได้สูงกว่าค่าสินไหมทดแทนที่ได้รับรู้ไปแล้วในบัญชี จะรับรู้เป็นความเสียหายที่เกิดขึ้นแล้วแต่ยังไม่ได้มีการรายงานให้บริษัทฯและบริษัทย่อยทราบ (Incurred but not reported claims: IBNR)

(2) สำรองเบี้ยประกันภัย

สำรองเบี้ยประกันภัยประกอบด้วย สำรองเบี้ยประกันภัยที่ยังไม่ถึงเป็นรายได้ และสำรองความเสี่ยงภัยที่ยังไม่สิ้นสุด

(1) สำรองเบี้ยประกันภัยที่ยังไม่ถึงเป็นรายได้

สำรองเบี้ยประกันภัยที่ยังไม่ถึงเป็นรายได้คำนวณจากเบี้ยประกันภัยรับก่อนการเอาประกันภัยต่อด้วยวิธีการดังนี้

การประกันภัยขนส่งเฉพาะเที่ยว การประกันอุบัติเหตุการเดินทาง ที่มีระยะเวลาคุ้มครอง ไม่เกิน 6 เดือน	- ร้อยละร้อยละของเบี้ยประกันภัยรับ ตั้งแต่วันที่กรมธรรม์ประกันภัย เริ่มมีผลคุ้มครอง
การประกันภัยอื่น	- วิธีเฉลี่ยรายวัน (วิธีเศษหนึ่งส่วนสามร้อยหกสิบห้า)



(2) สำรองความเสียหายที่ยังไม่สิ้นสุด

สำรองความเสียหายที่ยังไม่สิ้นสุด เป็นจำนวนเงินที่บริษัทจัดสรรไว้เพื่อชดเชยค่าสินไหมทดแทนและค่าใช้จ่ายที่เกี่ยวข้องที่อาจเกิดขึ้นในอนาคตสำหรับการประกันภัยที่ยังมีผลบังคับอยู่ ซึ่งคำนวณโดยวิธีการทางคณิตศาสตร์ประกันภัย โดยบริษัทใช้การประมาณการที่ดีที่สุดของค่าสินไหมทดแทนที่คาดว่าจะเกิดขึ้นในระยะเวลาเอาประกันภัยที่เหลืออยู่ โดยอ้างอิงจากข้อมูลในอดีต

ทุกวันสิ้นรอบระยะเวลารายงาน บริษัทฯและบริษัทย่อยจะเปรียบเทียบมูลค่าของสำรองความเสียหายที่ยังไม่สิ้นสุดกับสำรองเบี้ยประกันภัยที่ยังไม่ถือเป็นรายได้ หากมูลค่าของสำรองความเสียหายที่ยังไม่สิ้นสุดสูงกว่าสำรองเบี้ยประกันภัยที่ยังไม่ถือเป็นรายได้ บริษัทฯและบริษัทย่อยจะรับรู้ส่วนต่างและแสดงรายการสำรองความเสียหายที่ยังไม่สิ้นสุดในงบการเงิน

4.14 การผูกพันผลประโยชน์พนักงาน

(ก) ผลประโยชน์ระยะสั้นของพนักงาน

บริษัทฯและบริษัทย่อยรับรู้ค่าใช้จ่ายเกี่ยวกับเงินเดือน ค่าจ้าง โบนัสและเงินสมทบกองทุนประกันสังคมเป็นค่าใช้จ่ายเมื่อเกิดรายการ

(2) ผลประโยชน์หลังออกจากงานของพนักงาน

โครงการสมทบเงิน

บริษัทฯและพนักงานได้ร่วมกันจัดตั้งกองทุนสำรองเลี้ยงชีพ ซึ่งประกอบด้วยเงินที่พนักงานจ่ายสะสมและเงินที่บริษัทฯจ่ายสมทบให้เป็นรายเดือน สิทธิประโยชน์ของกองทุนสำรองเลี้ยงชีพได้แยกออกจากสินทรัพย์ของบริษัทฯ เงินที่บริษัทฯจ่ายสมทบกองทุนสำรองเลี้ยงชีพบันทึกเป็นค่าใช้จ่ายในปีที่เกิดรายการ

โครงการผลประโยชน์หลังออกจากงาน

บริษัทฯมีภาระสำหรับเงินชดเชยที่ต้องจ่ายให้แก่พนักงานเมื่อออกจากงานตามกฎหมายแรงงานซึ่งบริษัทฯถือว่าเงินชดเชยดังกล่าวเป็นโครงการผลประโยชน์หลังออกจากงานสำหรับพนักงาน

บริษัทฯคำนวณหนี้สินตามโครงการผลประโยชน์หลังออกจากงานของพนักงาน โดยใช้วิธีคิดลดแต่ละหน่วยที่ประมาณการไว้ (Projected Unit Credit Method) โดยผู้เชี่ยวชาญอิสระได้ทำการประเมินภาระผูกพันดังกล่าวตามหลักคณิตศาสตร์ประกันภัย

ผลกำไรหรือขาดทุนจากการประมาณการตามหลักคณิตศาสตร์ประกันภัย (Actuarial gain or loss) สำหรับโครงการผลประโยชน์หลังออกจากงานของพนักงานจะรับรู้ทันทีในกำไรขาดทุนเบ็ดเสร็จอื่น

4.15 ประมาณการหนี้สิน

บริษัทฯและบริษัทย่อยจะบันทึกประมาณการหนี้สินไว้ในบัญชีเมื่อภาระผูกพันซึ่งเป็นผลมาจากเหตุการณ์ในอดีตได้เกิดขึ้นแล้ว และมีความเป็นไปได้ค่อนข้างแน่นอนว่าบริษัทฯจะเสียทรัพยากรเชิงเศรษฐกิจไปเพื่อปลดปล่อยภาระผูกพันนั้น และบริษัทฯสามารถประมาณมูลค่าภาระผูกพันนั้นได้อย่างน่าเชื่อถือ

4.16 สัญญาเช่าระยะยาว

สัญญาเช่าอาคารและอุปกรณ์ที่ความเสี่ยงและผลตอบแทนของความเป็นเจ้าของส่วนใหญ่ได้โอนไปให้กับผู้เช่าถือเป็นสัญญาเช่าการเงิน สัญญาเช่าการเงินจะบันทึกเป็นรายจ่ายฝ่ายทุนด้วยมูลค่ายุติธรรมของสินทรัพย์ที่เช่าหรือมูลค่าปัจจุบันสุทธิของจำนวนเงินที่ต้องจ่ายตามสัญญาเช่าแล้วแต่มูลค่าใดจะต่ำกว่า ภาระผูกพันตามสัญญาเช่าหักค่าใช้จ่ายทางการเงินจะบันทึกเป็นหนี้สิน ส่วนดอกเบี้ยจ่ายจะบันทึกในงบกำไรขาดทุนตลอดอายุของสัญญาเช่า สินทรัพย์ที่ได้มาตามสัญญาเช่าการเงินจะคิดค่าเสื่อมราคาตลอดอายุการให้ประโยชน์ของสินทรัพย์ที่เช่า

สัญญาเช่าที่ความเสี่ยงและผลตอบแทนของความเป็นเจ้าของไม่ได้โอนไปให้กับผู้เช่า ถือเป็นสัญญาเช่าดำเนินงาน ซึ่งจำนวนเงินที่จ่ายตามสัญญาเช่าดำเนินงานรับรู้เป็นค่าใช้จ่ายในงบกำไรขาดทุนตามวิธีเส้นตรงตลอดอายุสัญญาเช่า

4.17 เงินตราต่างประเทศ

บริษัทฯ แสดงงบการเงินเป็นสกุลเงินบาท ซึ่งเป็นสกุลเงินที่ใช้ในการดำเนินงานของบริษัทฯ

รายการที่เป็นเงินตราต่างประเทศแปลงค่าเป็นเงินบาทโดยใช้อัตราแลกเปลี่ยน ณ วันที่เกิดรายการ สินทรัพย์และหนี้สินที่เป็นตัวเงินซึ่งอยู่ในสกุลเงินตราต่างประเทศได้แปลงค่าเป็นเงินบาทโดยใช้อัตราแลกเปลี่ยน ณ วันสิ้นรอบระยะเวลารายงาน

กำไรและขาดทุนที่เกิดจากการเปลี่ยนแปลงในอัตราแลกเปลี่ยนได้รวมอยู่ในส่วนของกำไรหรือขาดทุน

4.18 ภาษีเงินได้

ภาษีเงินได้ประกอบด้วยภาษีเงินได้ปัจจุบันและภาษีเงินได้รอการตัดบัญชี

ภาษีเงินได้ปัจจุบัน

บริษัทฯ และบริษัทย่อยบันทึกภาษีเงินได้ปัจจุบันตามจำนวนที่คาดว่าจะจ่ายให้กับหน่วยงานจัดเก็บภาษีของรัฐ โดยคำนวณจากกำไรทางภาษีตามหลักเกณฑ์ที่กำหนดในกฎหมายภาษีอากร

ภาษีเงินได้รอการตัดบัญชี

บริษัทฯ และบริษัทย่อยบันทึกภาษีเงินได้รอการตัดบัญชีของผลแตกต่างชั่วคราวระหว่างราคาตามบัญชีของสินทรัพย์และหนี้สิน ณ วันสิ้นรอบระยะเวลารายงานกับฐานภาษีของสินทรัพย์และหนี้สินที่เกี่ยวข้องนั้น โดยใช้อัตราภาษีที่มีผลบังคับใช้ ณ วันสิ้นรอบระยะเวลารายงาน

บริษัทฯ และบริษัทย่อยรับรู้หนี้สินภาษีเงินได้รอการตัดบัญชีของผลแตกต่างชั่วคราวที่ต้องเสียภาษีทุกรายการ แต่รับรู้สินทรัพย์ภาษีเงินได้รอการตัดบัญชีสำหรับผลแตกต่างชั่วคราวที่ใช้หักภาษีในจำนวนเท่าที่มีความเป็นไปได้ค่อนข้างแน่ที่บริษัทฯ และบริษัทย่อยจะมีกำไรทางภาษีในอนาคตเพียงพอที่จะใช้ประโยชน์จากผลแตกต่างชั่วคราวที่ใช้หักภาษีนั้น

บริษัทฯ และบริษัทย่อยจะทบทวนมูลค่าตามบัญชีของสินทรัพย์ภาษีเงินได้รอการตัดบัญชีทุกวันสิ้นรอบระยะเวลารายงานและจะทำการปรับลดมูลค่าตามบัญชีดังกล่าว หากมีความเป็นไปได้ค่อนข้างแน่ว่าบริษัทฯ และบริษัทย่อยจะไม่มีกำไรทางภาษีเพียงพอต่อการนำสินทรัพย์ภาษีเงินได้รอการตัดบัญชีทั้งหมดหรือบางส่วนมาใช้ประโยชน์

บริษัทฯ และบริษัทย่อยจะบันทึกภาษีเงินได้รอการตัดบัญชีโดยตรงไปยังส่วนของเจ้าของหากภาษีที่เกิดขึ้นเกี่ยวข้องกับรายการที่ได้บันทึกโดยตรงไปยังส่วนของเจ้าของ

4.19 รายงานธุรกิจกับบุคคลหรือกิจการที่เกี่ยวข้องกัน

บุคคลหรือกิจการที่เกี่ยวข้องกันกับบริษัทฯและบริษัทย่อย หมายถึง บุคคลหรือกิจการที่มีอำนาจควบคุมบริษัทฯและบริษัทย่อย หรือถูกบริษัทฯและบริษัทย่อยควบคุมไม่ว่าจะเป็นโดยทางตรงหรือทางอ้อม หรืออยู่ภายใต้การควบคุมเดียวกันกับบริษัทฯและบริษัทย่อย

นอกจากนี้ บุคคลหรือกิจการที่เกี่ยวข้องกันยังหมายรวมถึงบุคคลหรือกิจการที่มีสิทธิออกเสียงโดยทางตรงหรือทางอ้อมซึ่งทำให้มีอิทธิพลอย่างเป็นสาระสำคัญต่อบริษัทฯ ผู้บริหารสำคัญ กรรมการหรือพนักงานของบริษัทฯและบริษัทย่อยที่มีอำนาจในการวางแผนและควบคุมการดำเนินงานของบริษัทฯและบริษัทย่อย

4.20 การวัดมูลค่ายุติธรรม

มูลค่ายุติธรรม หมายถึง ราคาที่คาดว่าจะได้รับจากการขายสินทรัพย์หรือเป็นราคาที่จะต้องจ่ายเพื่อโอนหนี้สินให้ผู้อื่นโดยรายการดังกล่าวเป็นรายการที่เกิดขึ้นในสภาพปกติระหว่างผู้ซื้อและผู้ขาย (ผู้ร่วมในตลาด) ณ วันที่วัดมูลค่า บริษัทฯและบริษัทย่อยใช้ราคาเสนอซื้อขายในตลาดที่มีสภาพคล่องในการวัดมูลค่ายุติธรรมของสินทรัพย์และหนี้สิน ยกเว้นในกรณีที่ไม่มีตลาดที่มีสภาพคล่องสำหรับสินทรัพย์หรือหนี้สินที่มีลักษณะเดียวกันหรือไม่สามารถหาราคาเสนอซื้อขายในตลาดที่มีสภาพคล่องได้ บริษัทฯและบริษัทย่อยจะประมาณมูลค่ายุติธรรมโดยใช้เทคนิคการประเมินมูลค่าที่เหมาะสมกับแต่ละสถานการณ์ และพยายามใช้ข้อมูลที่สามารถสังเกตได้ที่เกี่ยวข้องกับสินทรัพย์หรือหนี้สินที่จะวัดมูลค่ายุติธรรมนั้นให้มากที่สุด

ลำดับขั้นของมูลค่ายุติธรรมที่ใช้วัดมูลค่าและเปิดเผยมูลค่ายุติธรรมของสินทรัพย์และหนี้สินในงบการเงินแบ่งออกเป็นสามระดับตามประเภทของข้อมูลที่น่ามาใช้ในการวัดมูลค่ายุติธรรม ดังนี้

ระดับ 1 ใช้ข้อมูลราคาเสนอซื้อขายของสินทรัพย์หรือหนี้สินอย่างเดียวกันในตลาดที่มีสภาพคล่อง

ระดับ 2 ใช้ข้อมูลอื่นที่สามารถสังเกตได้ของสินทรัพย์หรือหนี้สิน ไม่ว่าจะเป็นข้อมูลทางตรงหรือทางอ้อม

ระดับ 3 ใช้ข้อมูลที่ไม่สามารถสังเกตได้ เช่น ข้อมูลเกี่ยวกับกระแสเงินในอนาคตที่ประมาณขึ้น

ทุกวันสิ้นรอบระยะเวลารายงาน บริษัทฯและบริษัทย่อยจะประเมินความจำเป็นในการโอนรายการระหว่างลำดับขั้นของมูลค่ายุติธรรมสำหรับสินทรัพย์และหนี้สินที่ถืออยู่ ณ วันสิ้นรอบระยะเวลารายงานที่มีการวัดมูลค่ายุติธรรมแบบเกิดขึ้นประจำ

5. การใช้ดุลยพินิจและประมาณการทางบัญชีที่สำคัญ

ในการจัดทำงบการเงินตามมาตรฐานการรายงานทางการเงิน ฝ่ายบริหารจำเป็นต้องใช้ดุลยพินิจและการประมาณการในเรื่องที่มีความไม่แน่นอนเสมอ การใช้ดุลยพินิจและการประมาณการดังกล่าวนี้ส่งผลกระทบต่อจำนวนเงินที่แสดงในงบการเงินและต่อข้อมูลที่แสดงในหมายเหตุประกอบงบการเงินผลที่เกิดขึ้นจริงอาจแตกต่างไปจากจำนวนที่ประมาณการไว้ การใช้ดุลยพินิจและการประมาณการทางบัญชีที่สำคัญมีดังนี้

5.1 การรับรู้และการตัดรายการสินทรัพย์และหนี้สิน

ในการพิจารณาการรับรู้หรือการตัดรายการสินทรัพย์และหนี้สิน ฝ่ายบริหารต้องใช้ดุลยพินิจในการพิจารณาว่าบริษัทฯและบริษัทย่อยได้โอนหรือรับโอนความเสี่ยงและผลประโยชน์ในสินทรัพย์และหนี้สินดังกล่าวแล้วหรือไม่โดยใช้ดุลยพินิจบนพื้นฐานของข้อมูลที่ดีที่สุดที่รับรู้ได้ในสถานะปัจจุบัน

5.2 ค่าเพื่อค้ำส่งสัจจะสูญของลูกหนี้เงินให้กู้ยืม เบี้ยประกันภัยค้ำรับ เงินค้ำรับจากการประกันภัยต่อและสินไหมค้ำรับจากคู่กรณี

ในการประมาณค่าเพื่อค้ำส่งสัจจะสูญของลูกหนี้เงินให้กู้ยืม เบี้ยประกันภัยค้ำรับ เงินค้ำรับจากการประกันภัยต่อและสินไหมค้ำรับจากคู่กรณี ฝ่ายบริหารจำเป็นต้องใช้ดุลยพินิจในการประมาณการผลขาดทุนที่คาดว่าจะเกิดขึ้นจากลูกหนี้แต่ละราย โดยคำนึงถึงประสิทธิภาพการเก็บเงินในอดีตอายุของหนี้ที่ค้ำคังและสถานะเศรษฐกิจที่เป็นอยู่ในขณะนั้น เป็นต้น



5.3 ค่าเพื่อการด้อยค่าของเงินลงทุนในหลักทรัพย์

บริษัทฯ และบริษัทย่อยจะตั้งค่าเพื่อการด้อยค่าของเงินลงทุนในหลักทรัพย์เมื่อฝ่ายบริหารพิจารณาว่าเงินลงทุนดังกล่าวมีข้อบ่งชี้ของการด้อยค่าเกิดขึ้น การที่จะสรุปว่าเงินลงทุนมีข้อบ่งชี้ของการด้อยค่าหรือไม่นั้นจำเป็นต้องใช้ดุลยพินิจของฝ่ายบริหาร

5.4 ที่ดิน อาคารและอุปกรณ์ และค่าเสื่อมราคา

ในการคำนวณค่าเสื่อมราคาของอาคารและอุปกรณ์ ฝ่ายบริหารจำเป็นต้องทำการประมาณอายุการให้ประโยชน์และมูลค่าคงเหลือเมื่อเลิกใช้งานของอาคารและอุปกรณ์ และต้องทบทวนอายุการให้ประโยชน์และมูลค่าคงเหลือใหม่หากมีการเปลี่ยนแปลงเกิดขึ้น

นอกจากนี้ ฝ่ายบริหารจำเป็นต้องสอบทานการด้อยค่าของที่ดิน อาคารและอุปกรณ์ในแต่ละช่วงเวลาและบันทึกขาดทุนจากการด้อยค่าหากคาดว่ามูลค่าที่คาดว่าจะได้รับคืนต่ำกว่ามูลค่าตามบัญชีของสินทรัพย์นั้น ในการนี้ฝ่ายบริหารจำเป็นต้องใช้ดุลยพินิจที่เกี่ยวข้องกับการคาดการณ์รายได้และค่าใช้จ่ายในอนาคตซึ่งเกี่ยวข้องกับสินทรัพย์นั้น

5.5 สินทรัพย์ภาษีเงินได้รอการตัดบัญชี

บริษัทฯ และบริษัทย่อยจะรับรู้สินทรัพย์ภาษีเงินได้รอการตัดบัญชีสำหรับผลแตกต่างชั่วคราวที่ใช้หักภาษีเมื่อมีความเป็นไปได้ค่อนข้างแน่ที่บริษัทฯ และบริษัทย่อยจะมีกำไรทางภาษีในอนาคตเพียงพอที่จะใช้ประโยชน์จากผลแตกต่างชั่วคราวนั้น ในการนี้ฝ่ายบริหารจำเป็นต้องประมาณการว่าบริษัทฯ และบริษัทย่อยควรรับรู้จำนวนสินทรัพย์ภาษีเงินได้รอการตัดบัญชีเป็นจำนวนเท่าใด โดยพิจารณาถึงจำนวนกำไรทางภาษีที่คาดว่าจะเกิดในอนาคตในแต่ละช่วงเวลา

5.6 สำรองค่าสินไหมทดแทนและค่าสินไหมทดแทนค้างจ่าย

ทุกวันสิ้นรอบระยะเวลารายงาน บริษัทฯ และบริษัทย่อยต้องประมาณการสำรองค่าสินไหมทดแทนและค่าสินไหมทดแทนค้างจ่ายโดยแยกพิจารณาสองส่วน คือ ส่วนของค่าสินไหมทดแทนที่เกิดขึ้นและได้รับรายงานความเสียหายแล้ว และส่วนของความเสียหายที่เกิดขึ้นแล้วแต่ยังไม่ได้รับรายงาน (Incurred but not reported - IBNR) ซึ่งต้องใช้วิธีการทางคณิตศาสตร์ประกันภัยที่เป็นมาตรฐานสากลในการประมาณการ โดยข้อสมมติฐานหลักที่ใช้ในวิธีการทางคณิตศาสตร์ประกันภัยดังกล่าวประกอบด้วยข้อมูลในอดีตซึ่งได้แก่ การเปลี่ยนแปลงประมาณการค่าสินไหมทดแทน การจ่ายชำระค่าสินไหมทดแทน ค่าสินไหมทดแทนเฉลี่ยจำนวนครั้งของค่าสินไหม เป็นต้น อย่างไรก็ตาม การประมาณการดังกล่าวต้องใช้ดุลยพินิจของฝ่ายบริหารซึ่งสะท้อนถึงการประมาณการอย่างดีที่สุดขณะนั้น ซึ่งเป็นการคาดการณ์เหตุการณ์ในอนาคต ผลลัพธ์ที่เกิดขึ้นจริงจึงอาจแตกต่างกับที่ได้ประมาณการไว้

5.7 สำรองความเสียหายที่ไม่สิ้นสุด

สำรองประกันภัยสำหรับความเสียหายที่ไม่สิ้นสุดคำนวณตามวิธีการทางคณิตศาสตร์ประกันภัย โดยใช้การประมาณการที่ดีที่สุดของค่าสินไหมทดแทนและค่าใช้จ่ายที่เกี่ยวข้องที่คาดว่าจะจ่ายชำระในระยะเวลาเอาประกันที่เหลืออยู่ ซึ่งการประมาณเงินสำรองดังกล่าวจำเป็นต้องใช้ดุลยพินิจของฝ่ายบริหาร ซึ่งอ้างอิงจากข้อมูลในอดีตและประมาณการอย่างดีที่สุด ณ ขณะนั้น

5.8 พลประโยชน์หลังออกจากงานของพนักงานตามโครงการพลประโยชน์

หนี้สินตามโครงการผลประโยชน์หลังออกจากงานของพนักงานประมาณขึ้นตามหลักคณิตศาสตร์ประกันภัย ซึ่งต้องอาศัยข้อสมมติฐานต่าง ๆ ในการประมาณการนั้น เช่น อัตราคิดลด อัตราการขึ้นเงินเดือนในอนาคต อัตราการเกษียณ และอัตราการเปลี่ยนแปลงจำนวนพนักงาน เป็นต้น

5.9 คดีฟ้องร้อง

บริษัทฯ มีหนี้สินที่อาจเกิดขึ้นจากการถูกฟ้องร้องเรียกค่าเสียหาย ซึ่งฝ่ายบริหารได้ใช้ดุลยพินิจในการประเมินผลของคดีที่ถูกฟ้องร้องแล้วและเชื่อมั่นว่าความเสียหายที่เกิดขึ้นจะไม่เกินกว่าจำนวนที่ได้ประมาณการไว้แล้ว ณ วันสิ้นรอบระยะเวลารายงาน

5.10 มูลค่ายุติธรรมของเครื่องมือทางการเงิน

ในการประเมินมูลค่ายุติธรรมของเครื่องมือทางการเงินที่ไม่มีการซื้อขายในตลาดและไม่สามารถหาราคาได้ในตลาดซื้อขายคล่อง ฝ่ายบริหารต้องใช้ดุลพินิจในการประเมินมูลค่ายุติธรรมของเครื่องมือทางการเงินดังกล่าว โดยใช้เทคนิคและแบบจำลองการประเมินมูลค่า ซึ่งตัวแปรที่ใช้ในแบบจำลองได้มาจากการเทียบเคียงกับตัวแปรที่มีอยู่ในตลาด โดยคำนึงถึงความเสี่ยงด้านเครดิต สภาพคล่อง ข้อมูลความสัมพันธ์และการเปลี่ยนแปลงของมูลค่าของเครื่องมือทางการเงินในระยะยาว การเปลี่ยนแปลงของสมมติฐานที่เกี่ยวข้องกับตัวแปรที่ใช้ในการคำนวณอาจมีผลกระทบต่อมูลค่ายุติธรรมและการเปิดเผยลำดับชั้นของมูลค่ายุติธรรม

6. เงินสดและรายการเทียบเท่าเงินสด

(หน่วย: บาท)

	งบการเงินรวม		งบการเงินเฉพาะกิจการ	
	2560	2560	2559	
เงินสด	889,444	883,465	7,160,496	
เงินฝากธนาคารประเภทไม่กำหนดระยะเวลาจ่ายคืน	236,347,640	233,089,166	218,435,457	
เงินฝากและบัตรเงินฝากธนาคารประเภทจ่ายคืนเมื่อสิ้นกำหนดระยะเวลา	3,407,056	3,407,056	3,298,889	
เงินสดและรายการเทียบเท่าเงินสด	240,644,140	237,379,687	228,894,842	

ณ วันที่ 31 ธันวาคม 2560 เงินฝากออมทรัพย์และเงินฝากประจำมีอัตราดอกเบี้ยร้อยละ 0.25 ถึง 1.00 ต่อปี (งบการเงินเฉพาะกิจการ: ร้อยละ 0.25 ถึง 0.75 ต่อปี) (2559: ร้อยละ 0.25 ถึง 0.75 ต่อปี)

7. เบี้ยประกันภัยค้ำรับ

ณ วันที่ 31 ธันวาคม 2560 และ 2559 ยอดคงเหลือของเบี้ยประกันภัยค้ำรับจากการรับประกันภัยโดยตรงจำแนกอายุตามเงินต้นที่ค้างชำระนับตั้งแต่วันที่ครบกำหนดชำระตามกฎหมายว่าด้วยการเก็บเบี้ยประกันภัยแสดงได้ดังนี้

(หน่วย: บาท)

	งบการเงินรวม		งบการเงินเฉพาะกิจการ	
	2560	2560	2559	
ยังไม่ถึงกำหนดรับชำระ	365,115,966	365,110,684	313,609,226	
ค้างรับไม่เกิน 30 วัน	26,238,767	26,179,021	32,536,083	
ค้างรับ 30 - 60 วัน	10,198,385	10,196,501	11,116,255	
ค้างรับ 60 - 90 วัน	4,358,689	4,358,689	5,116,527	
ค้างรับเกินกว่า 90 วัน	81,272,927	81,272,927	14,169,291	
รวมเบี้ยประกันภัยค้ำรับ	487,184,734	487,117,822	376,547,382	
หัก: ค่าเผื่อหนี้สงสัยจะสูญ	(3,356,781)	(3,356,781)	(3,109,206)	
เบี้ยประกันภัยค้ำรับ - สุทธิ	483,827,953	483,761,041	373,438,176	

สำหรับเบี้ยประกันภัยค้ำรับจากตัวแทนและนายหน้า บริษัทฯได้กำหนดหลักเกณฑ์การติดตามหนี้ให้เป็นไปตามกฎหมายว่าด้วยการเก็บเบี้ยประกันภัย โดยหนี้ที่เกินกว่ากำหนดรับชำระ บริษัทฯได้ดำเนินการตามกฎหมายกับตัวแทนและนายหน้าเป็นกรณีไป

8. สินทรัพย์จากการประกันภัยต่อ

(หน่วย: บาท)

	งบการเงินรวม		งบการเงินเฉพาะกิจการ	
	2560	2560	2560	2559
สำรองประกันภัยส่วนที่เรียกคืนจากบริษัทประกันภัยต่อ				
สำรองสินไหมทดแทนและค่าสินไหมทดแทนค้างรับ	187,269,811	187,269,811	116,933,537	
สำรองเบี้ยประกันภัยที่ยังไม่ถึงเป็นรายได้	289,104,936	289,104,936	397,966,873	
สินทรัพย์จากการประกันภัยต่อ	476,374,747	476,374,747	514,900,410	

9. ลูกหนี้จากสัญญาประกันภัยต่อ

(หน่วย: บาท)

	งบการเงินรวม		งบการเงินเฉพาะกิจการ	
	2560	2560	2560	2559
เงินค้างรับจากการประกันภัยต่อ	51,583,665	52,070,930	19,112,519	
ลูกหนี้จากสัญญาประกันภัยต่อ	51,583,665	52,070,930	19,112,519	

ยอดคงเหลือของเงินค้างรับจากการประกันภัยต่อ ณ วันที่ 31 ธันวาคม 2560 และ 2559 จำแนกอายุตามเงินต้นที่ค้างชำระแสดงได้ดังนี้

(หน่วย: บาท)

	งบการเงินรวม		งบการเงินเฉพาะกิจการ	
	2560	2560	2560	2559
ยังไม่ถึงกำหนดรับชำระ	23,370,044	23,857,309	10,246,384	
ค้างรับไม่เกิน 1 ปี	27,873,657	27,873,657	8,526,171	
ค้างรับเกินกว่า 1 - 2 ปี	339,964	339,964	339,964	
เงินค้างรับจากการประกันภัยต่อ	51,583,665	52,070,930	19,112,519	

10. เงินลงทุนในหลักทรัพย์

10.1 จำแนกตามประเภทของเงินลงทุน

ณ วันที่ 31 ธันวาคม 2560 และ 2559 มูลค่าตามบัญชีของเงินลงทุนในหลักทรัพย์จำแนกตามประเภทเงินลงทุนได้ดังนี้

(หน่วย: บาท)

	งบการเงินรวม	
	2560	
	ราคาทุน/ราคาทุนตัดจำหน่าย	มูลค่ายุติธรรม
เงินลงทุนเพื่อค้า		
หุ้นทุน	274,723,621	277,621,774
ใบสำคัญแสดงสิทธิ	-	567,230
รวม	274,723,621	278,189,004
บวก: กำไรที่ยังไม่เกิดขึ้นจริง	3,465,383	-
เงินลงทุนเพื่อค้า - สุทธิ	278,189,004	278,189,004
เงินลงทุนเพื่อขาย		
หลักทรัพย์รัฐบาลและรัฐวิสาหกิจ	90,023,019	91,757,455
ตราสารหนี้ภาคเอกชน	485,102,103	492,564,411
หุ้นทุน	50,506,668	127,527,671
หน่วยลงทุน	1,443,836,555	1,537,808,029
รวม	2,069,468,345	2,249,657,566
บวก: กำไรที่ยังไม่เกิดขึ้นจริง	180,189,221	-
หัก: ค่าเผื่อการด้อยค่า	(176,283)	(176,283)
เงินลงทุนเพื่อขาย - สุทธิ	2,249,481,283	2,249,481,283
เงินลงทุนที่จะถือจนครบกำหนด		
หลักทรัพย์รัฐบาลและรัฐวิสาหกิจ	347,238,505	
ตราสารหนี้ภาคเอกชน	841,000	
เงินฝากสถาบันการเงินที่ครบกำหนดเกินกว่า 3 เดือน	155,896,848	
รวม	503,976,353	
หัก: ค่าเผื่อการด้อยค่า	(841,000)	
เงินลงทุนที่จะถือจนครบกำหนด - สุทธิ	503,135,353	
เงินลงทุนทั่วไป		
หุ้นทุน	3,720,650	
เงินลงทุนทั่วไป - สุทธิ	3,720,650	
รวมเงินลงทุนในหลักทรัพย์	3,034,526,290	

(หน่วย: บาท)

	งบการเงินเฉพาะกิจการ			
	2560		2559	
	ราคาทุน/ ราคาทุนตัดจำหน่าย	มูลค่ายุติธรรม	ราคาทุน/ ราคาทุนตัดจำหน่าย	มูลค่ายุติธรรม
เงินลงทุนเพื่อค้า				
หุ้นทุน	274,723,621	277,621,774	271,693,053	254,070,659
ใบสำคัญแสดงสิทธิ	-	567,230	-	980,398
รวม	274,723,621	278,189,004	271,693,053	255,051,057
หัก: กำไร (ขาดทุน) ที่ยังไม่เกิดขึ้นจริง	3,465,383	-	(16,641,996)	-
เงินลงทุนเพื่อค้า - สุทธิ	278,189,004	278,189,004	255,051,057	255,051,057
เงินลงทุนเพื่อขาย				
หุ้นรัฐวิสาหกิจ	90,023,019	91,757,455	10,000,000	10,394,582
ตราสารหนี้ภาคเอกชน	485,102,103	492,564,411	280,141,486	284,315,549
หุ้นทุน	50,506,668	127,527,671	40,056,668	112,529,198
หน่วยลงทุน	1,443,836,555	1,537,808,029	1,521,399,310	1,560,119,497
รวม	2,069,468,345	2,249,657,566	1,851,597,464	1,967,358,826
บวก: กำไรที่ยังไม่เกิดขึ้นจริง	180,189,221	-	115,761,362	-
หัก: ค่าเผื่อการด้อยค่า	(176,283)	(176,283)	(176,283)	(176,283)
เงินลงทุนเพื่อขาย - สุทธิ	2,249,481,283	2,249,481,283	1,967,182,543	1,967,182,543
เงินลงทุนที่จะถึงจนครบกำหนด				
หลักทรัพย์รัฐบาลและรัฐวิสาหกิจ	347,238,505		289,905,071	
ตราสารหนี้ภาคเอกชน	841,000		841,000	
เงินฝากสถาบันการเงินที่ครบกำหนดเกินกว่า 3 เดือน	106,080,848		185,462,593	
รวม	454,160,353		476,208,664	
หัก: ค่าเผื่อการด้อยค่า	(841,000)		(841,000)	
เงินลงทุนที่จะถึงจนครบกำหนด - สุทธิ	453,319,353		475,367,664	
เงินลงทุนทั่วไป				
หุ้นทุน	3,720,650		3,720,650	
เงินลงทุนทั่วไป - สุทธิ	3,720,650		3,720,650	
รวมเงินลงทุนในหลักทรัพย์	2,984,710,290		2,701,321,914	



10.2 จำแนกตามระยะเวลาคงเหลือของตราสารหนี้

เงินลงทุนในตราสารหนี้ ณ วันที่ 31 ธันวาคม 2560 และ 2559 มีระยะเวลาคงเหลือนับจากวันสิ้นปีดังนี้

(หน่วย: บาท)

	งบการเงินรวม				
	2560				
	ครบกำหนด				
	เกินกำหนด	ภายใน 1 ปี	1 - 5 ปี	เกิน 5 ปี	รวม
เงินลงทุนเพื่อขาย					
หลักทรัพย์รัฐบาลและรัฐวิสาหกิจ					
หุ้นกู้รัฐวิสาหกิจ	-	-	90,023,019	-	90,023,019
ตราสารหนี้ภาคเอกชน					
หุ้นกู้	93,940	215,008,163	180,000,000	90,000,000	485,102,103
รวม	93,940	215,008,163	270,023,019	90,000,000	575,125,122
บวก: กำไรที่ยังไม่เกิดขึ้นจริง	-	719,059	4,654,306	3,823,379	9,196,744
รวมเงินลงทุนเพื่อขาย	93,940	215,727,222	274,677,325	93,823,379	584,321,866
เงินลงทุนที่จะถือจนครบกำหนด					
หลักทรัพย์รัฐบาลและรัฐวิสาหกิจ					
พันธบัตรรัฐบาลไทย	-	88,102,194	96,174,343	142,961,968	327,238,505
สลากออมทรัพย์รัฐวิสาหกิจ	-	-	20,000,000	-	20,000,000
รวม	-	88,102,194	116,174,343	142,961,968	347,238,505
ตราสารหนี้ภาคเอกชน					
หุ้นกู้	841,000	-	-	-	841,000
หัก: ค่าเผื่อการด้อยค่า	(841,000)	-	-	-	(841,000)
รวม	-	-	-	-	-
เงินฝากสถาบันการเงินที่ครบกำหนด					
เกินกว่า 3 เดือน					
เงินฝากธนาคารพาณิชย์	-	112,546,228	43,350,620	-	155,896,848
รวม	-	112,546,228	43,350,620	-	155,896,848
รวมเงินลงทุนที่จะถือจนครบกำหนด	-	200,648,422	159,524,963	142,961,968	503,135,353

(หน่วย: บาท)

	งบการเงินเฉพาะกิจการ				
	2560				
	ครบกำหนด				
	เกินกำหนด	ภายใน 1 ปี	1 - 5 ปี	เกิน 5 ปี	รวม
เงินลงทุนเมื่อขาย					
หลักทรัพย์รัฐบาลและรัฐวิสาหกิจ					
หุ้นกู้รัฐวิสาหกิจ	-	-	90,023,019	-	90,023,019
ตราสารหนี้ภาคเอกชน					
หุ้นกู้	93,940	215,008,163	180,000,000	90,000,000	485,102,103
รวม	93,940	215,008,163	270,023,019	90,000,000	575,125,122
บวก: กำไรที่ยังไม่เกิดขึ้นจริง	-	719,059	4,654,306	3,823,379	9,196,744
รวมเงินลงทุนเมื่อขาย	93,940	215,727,222	274,677,325	93,823,379	584,321,866
เงินลงทุนที่จะถึงจนครบกำหนด					
หลักทรัพย์รัฐบาลและรัฐวิสาหกิจ					
พันธบัตรรัฐบาลไทย	-	88,102,194	96,174,343	142,961,968	327,238,505
สลากออมทรัพย์รัฐวิสาหกิจ	-	-	20,000,000	-	20,000,000
รวม	-	88,102,194	116,174,343	142,961,968	347,238,505
ตราสารหนี้ภาคเอกชน					
หุ้นกู้	841,000	-	-	-	841,000
หัก: ค่าเผื่อการด้อยค่า	(841,000)	-	-	-	(841,000)
รวม	-	-	-	-	-
เงินฝากสถาบันการเงินที่ครบกำหนด					
เกินกว่า 3 เดือน					
เงินฝากธนาคารพาณิชย์	-	105,994,228	86,620	-	106,080,848
รวม	-	105,994,228	86,620	-	106,080,848
รวมเงินลงทุนที่จะถึงจนครบกำหนด	-	194,096,422	116,260,963	142,961,968	453,319,353



(หน่วย: บาท)

	งบการเงินเฉพาะกิจการ				
	2559				
	ครบกำหนด				
	เกินกำหนด	ภายใน 1 ปี	1 - 5 ปี	เกิน 5 ปี	รวม
เงินลงทุนเมื่อขาย					
หลักทรัพย์รัฐบาลและรัฐวิสาหกิจ					
หุ้นกู้รัฐวิสาหกิจ	-	-	10,000,000	-	10,000,000
ตราสารหนี้ภาคเอกชน					
หุ้นกู้	93,940	50,000,000	210,047,546	20,000,000	280,141,486
รวม	93,940	50,000,000	220,047,546	20,000,000	290,141,486
บวก: กำไรที่ยังไม่เกิดขึ้นจริง	-	58,792	2,793,343	1,716,510	4,568,645
รวมเงินลงทุนเมื่อขาย	93,940	50,058,792	222,840,889	21,716,510	294,710,131
เงินลงทุนที่จะถึงจนครบกำหนด					
หลักทรัพย์รัฐบาลและรัฐวิสาหกิจ					
พันธบัตรรัฐบาลไทย	-	160,346,227	94,558,844	15,000,000	269,905,071
สลากออมทรัพย์รัฐวิสาหกิจ	-	-	20,000,000	-	20,000,000
รวม	-	160,346,227	114,558,844	15,000,000	289,905,071
ตราสารหนี้ภาคเอกชน					
หุ้นกู้	841,000	-	-	-	841,000
หัก: ค่าเผื่อการด้อยค่า	(841,000)	-	-	-	(841,000)
รวม	-	-	-	-	-
เงินฝากสถาบันการเงินที่ครบกำหนด					
เกินกว่า 3 เดือน					
เงินฝากธนาคารพาณิชย์	-	185,462,593	-	-	185,462,593
รวม	-	185,462,593	-	-	185,462,593
รวมเงินลงทุนที่จะถึงจนครบกำหนด	-	345,808,820	114,558,844	15,000,000	475,367,66



10.3 องค์ประกอบอื่นของส่วนของผู้ถือหุ้น - ส่วนเกินทุนจากการวัดมูลค่าเงินลงทุนเพื่อขาย

(หน่วย: บาท)

	งบการเงินรวม		งบการเงินเฉพาะกิจการ	
	สำหรับปีสิ้นสุด		สำหรับปีสิ้นสุดวันที่ 31 ธันวาคม	
	วันที่ 31 ธันวาคม			
	2560	2560	2559	
ยอดคงเหลือต้นปี	115,761,362	115,761,362	99,473,475	
เปลี่ยนแปลงระหว่างปี				
กำไรจากการตีมูลค่าเงินลงทุนระหว่างปี	76,274,071	76,274,071	53,864,900	
กำไรจากการขายระหว่างปีที่รับรู้ในส่วนของกำไรหรือขาดทุน	(11,846,212)	(11,846,212)	(37,577,013)	
ยอดคงเหลือปลายปี	180,189,221	180,189,221	115,761,362	
หัก: ภาษีเงินได้	(36,037,844)	(36,037,844)	(23,152,272)	
ยอดคงเหลือปลายปี - สุทธิจากภาษีเงินได้	144,151,377	144,151,377	92,609,090	

10.4 เงินลงทุนที่ตีค่าทะลุพหุพัน

ณ วันที่ 31 ธันวาคม 2560 และ 2559 บริษัทฯ ได้วางหลักทรัพย์บางส่วนไว้เป็นหลักประกัน ดังนี้

(หน่วย: บาท)

	งบการเงินรวม		งบการเงินเฉพาะกิจการ	
	2560	2560	2559	
พันธบัตรวางเป็นหลักประกัน				
หลักทรัพย์ในการยื่นประกันกรณีและผู้เอาประกันที่เป็นผู้ซื้อซึ่งรถยนต์ตกเป็นผู้ต้องหา	504,570	504,570	510,651	
ค้ำประกันการใช้ไฟฟ้า	1,029,529	1,029,529	1,049,446	
เงินฝากธนาคารที่ใช้เป็นหลักประกัน				
หลักทรัพย์ในการยื่นประกันกรณีและผู้เอาประกันที่เป็นผู้ซื้อซึ่งรถยนต์ตกเป็นผู้ต้องหา	3,172,932	3,172,932	5,853,382	
เงินเบิกเกินบัญชี	3,000,000	3,000,000	3,000,000	
หนังสือค้ำประกันซึ่งออกโดยธนาคาร	5,000,000	5,000,000	5,000,000	
รวม	12,707,031	12,707,031	15,413,479	

นอกจากนั้น บริษัทฯ และบริษัทย่อยได้วางหลักทรัพย์บางส่วนไว้กับนายทะเบียนตามที่ได้กล่าวไว้ในหมายเหตุประกอบงบการเงินรวมข้อ 28

11. เงินกู้ยืม

ณ วันที่ 31 ธันวาคม 2560 และ 2559 เงินให้กู้ยืมและดอกเบี้ยค้างรับทั้งจำนวนเป็นเงินให้กู้ยืมแก่พนักงานตามโครงการสวัสดิการ สามารถแยกเงินต้นและดอกเบี้ยค้างรับตามอายุหนี้ ได้ดังนี้

(หน่วย: บาท)

ระยะเวลาค้างชำระ	งบการเงินรวมและงบการเงินเฉพาะกิจการ						
	2560						
	ทรัพย์สินอันเองเป็นประกัน		อื่น ๆ		รวม		รวม
เงินต้น	ดอกเบี้ยค้างรับ	เงินต้น	ดอกเบี้ยค้างรับ	เงินต้น	ดอกเบี้ยค้างรับ		
ยังไม่ถึงกำหนดชำระ	3,549,261	-	2,165,301	-	5,714,562	-	5,714,562
เกินกว่ากำหนดชำระมากกว่า 12 เดือน	600,873	152,939	-	-	600,873	152,939	753,812
รวม	4,150,134	152,939	2,165,301	-	6,315,435	152,939	6,468,374
หัก: ค่าเผื่อนี้สงสัยจะสูญ	(600,873)	(152,939)	-	-	(600,873)	(152,939)	(753,812)
เงินให้กู้ยืมสุทธิ	3,549,261	-	2,165,301	-	5,714,562	-	5,714,562

(หน่วย: บาท)

ระยะเวลาค้างชำระ	งบการเงินเฉพาะกิจการ						
	2559						
	ทรัพย์สินอันเองเป็นประกัน		อื่น ๆ		รวม		รวม
เงินต้น	ดอกเบี้ยค้างรับ	เงินต้น	ดอกเบี้ยค้างรับ	เงินต้น	ดอกเบี้ยค้างรับ		
ยังไม่ถึงกำหนดชำระ	4,796,596	-	2,583,932	-	7,380,528	-	7,380,528
เกินกว่ากำหนดชำระมากกว่า 12 เดือน	2,571,084	1,015,446	-	-	2,571,084	1,015,446	3,586,530
รวม	7,367,680	1,015,446	2,583,932	-	9,951,612	1,015,446	10,967,058
หัก: ค่าเผื่อนี้สงสัยจะสูญ	(2,571,084)	(1,015,446)	-	-	(2,571,084)	(1,015,446)	(3,586,530)
เงินให้กู้ยืมสุทธิ	4,796,596	-	2,583,932	-	7,380,528	-	7,380,528

ทรัพย์สินที่ใช้เป็นหลักประกันเงินให้กู้ยืมนั้นส่วนใหญ่ประกอบด้วยที่ดินและสิ่งปลูกสร้าง มูลค่าตามสัญญาจำนวนของทรัพย์สินได้นำมาใช้ในการพิจารณาค่าเผื่อนี้สงสัยจะสูญ

เงินให้กู้ยืมแก่พนักงานมีการกำหนดหลักเกณฑ์การขอกู้ยืม การจ่ายชำระและการคิดดอกเบี้ย โดยบริษัทฯ คิดดอกเบี้ยในอัตราร้อยละ 5.5 ต่อปี และหากกู้ต่อเนื่องครั้งที่ 1 คิดดอกเบี้ยในอัตราร้อยละ 8.5 ต่อปี กู้ต่อเนื่องครั้งต่อไปเพิ่มอีกร้อยละ 2 ต่อปี และมีการกำหนดวงเงินกู้ยืมของแต่ละโครงการดังนี้

โครงการ	หลักประกัน	หลักประกัน
เงินกู้กรณีจำเป็นทั่วไป	บุคคล	- ไม่เกิน 4 เท่าของเงินเดือนสูงสุดไม่เกิน 50,000 บาท
เงินกู้เพื่อซื้อที่อยู่อาศัย	ที่ดินและ/หรือ	- ไม่เกิน 40 เท่าของเงินเดือนสูงสุดไม่เกิน 2 ล้านบาท และไม่เกินร้อยละ 70 ของราคาประเมินที่ดินเปล่า
	สิ่งปลูกสร้าง	- ไม่เกิน 40 เท่าของเงินเดือนสูงสุดไม่เกิน 2 ล้านบาท และไม่เกินร้อยละ 85 ของราคาประเมินที่ดินพร้อมสิ่งปลูกสร้าง
เงินกู้ซ่อมแซมที่อยู่อาศัย	บุคคลและ/หรือหลักทรัพย์	- ไม่เกิน 40 เท่าของเงินเดือนสูงสุดไม่เกิน 2 ล้านบาท และไม่เกินร้อยละ 85 ของราคาประเมินที่อยู่อาศัย



12. เงินลงทุนในบริษัทย่อย

12.1 เงินลงทุนในบริษัทย่อยในงบการเงินเฉพาะกิจการ มีรายละเอียดดังนี้

บริษัท	ทุนเรียกชำระแล้ว		สัดส่วนเงินลงทุน		ราคาทุน	
	2560	2559	2560	2559	2560	2559
	บาท	บาท	ร้อยละ	ร้อยละ	บาท	บาท
บริษัท ลาววิวัฒน์ประกันภัย จำกัด	67,200,000	-	70.0	-	67,200,000	-

เมื่อวันที่ 31 พฤษภาคม 2560 บริษัทฯได้ซื้อหุ้นสามัญของบริษัท ลาววิวัฒน์ประกันภัย จำกัด จำนวน 1.4 ล้านหุ้น คิดเป็นจำนวนเงินรวม 67.2 ล้านบาท คิดเป็นสัดส่วนการถือหุ้นร้อยละ 70 และถือเป็นเงินลงทุนในบริษัทย่อย บริษัทดังกล่าวมีวัตถุประสงค์ในการดำเนินธุรกิจในการรับประกันวินาศภัย

มูลค่ายุติธรรมของสินทรัพย์และหนี้สินที่ระบุได้ของบริษัท ลาววิวัฒน์ประกันภัย จำกัด ณ วันที่ซื้อ เป็นดังนี้

	(หน่วย: บาท)
สินทรัพย์ - เงินสดและรายการเทียบเท่าเงินสด	67,200,000
หนี้สิน	-
รวมสินทรัพย์สุทธิ	<u>67,200,000</u>
ต้นทุนการรวมธุรกิจ	67,200,000
มูลค่าสินทรัพย์สุทธิที่ระบุได้ส่วนที่บริษัทฯลงทุน	<u>47,520,000</u>
ต้นทุนการซื้อธุรกิจที่สูงกว่ามูลค่าสินทรัพย์สุทธิ - ค่าความนิยม	<u>19,680,000</u>
กระทบบยอดเงินสดสุทธิ	
เงินสดจ่ายซื้อเงินลงทุนในบริษัทย่อย	67,200,000
หัก: เงินสดและรายการเทียบเท่าเงินสดของบริษัทย่อย	<u>(44,805,460)</u>
เงินสดจ่ายซื้อสุทธิ	<u>22,394,540</u>

12.2 ข้อมูลทางการเงินโดยสรุปของบริษัทย่อยซึ่งเป็นข้อมูลก่อนการตัดรายการระหว่างกัน

(ก) สรุปรายการฐานะทางการเงิน ณ วันที่ 31 ธันวาคม 2560

	(หน่วย: บาท)
สินทรัพย์	64,564,278
หนี้สิน	<u>4,290,469</u>
สินทรัพย์สุทธิ	<u>60,273,809</u>

(ข) สรุปรายการกำไรขาดทุนเบ็ดเสร็จสำหรับปีสิ้นสุดวันที่ 31 ธันวาคม 2560

	(หน่วย: บาท)
รายได้	<u>2,594,341</u>
ขาดทุนสำหรับปี	<u>(2,126,192)</u>
กำไรขาดทุนเบ็ดเสร็จอื่น	-
กำไรขาดทุนเบ็ดเสร็จรวม (ขาดทุน)	<u>(2,126,192)</u>

(ค) สรุปรายการกระแสเงินสดสำหรับปีสิ้นสุดวันที่ 31 ธันวาคม 2560

(หน่วย: บาท)

กระแสเงินสดจากกิจกรรมดำเนินงาน	(30,254,848)
กระแสเงินสดจากกิจกรรมลงทุน	(8,085,769)
กระแสเงินสดจากกิจกรรมจัดหาเงิน	-
เงินสดและรายการเทียบเท่าเงินสดลดลงสุทธิ	(38,340,617)

13. ที่ดิน อาคารและอุปกรณ์

(หน่วย: บาท)

	งบการเงินรวม					
	ที่ดิน	อาคาร	เครื่องตกแต่ง	อุปกรณ์สำนักงาน	ยานพาหนะ	รวม
ราคาทุน						
ณ วันที่ 1 มกราคม 2559	185,377,780	197,525,786	94,896,454	106,749,078	79,671,140	664,220,238
ซื้อเพิ่ม	6,265,500	4,534,500	7,102,230	5,641,195	8,715,000	32,258,425
จำหน่าย	-	-	(5,979,612)	(9,381,073)	(10,055,000)	(25,415,685)
ณ วันที่ 31 ธันวาคม 2559	191,643,280	202,060,286	96,019,072	103,009,200	78,331,140	671,062,978
ซื้อเพิ่ม	2,384,000	3,116,000	10,438,555	9,019,072	2,491,409	27,449,036
ปรับปรุง/จัดประเภทใหม่	-	-	518,822	(619,439)	-	(100,617)
จำหน่าย	-	-	(62,994,892)	(30,443,283)	(594,000)	(94,032,175)
ณ วันที่ 31 ธันวาคม 2560	194,027,280	205,176,286	43,981,557	80,965,550	80,228,549	604,379,222
ค่าเสื่อมราคาสะสม						
ณ วันที่ 1 มกราคม 2559	-	148,256,560	86,766,043	94,019,580	57,630,694	386,672,877
ค่าเสื่อมราคาสำหรับปี	-	3,429,666	2,998,322	6,445,688	8,800,786	21,674,462
ค่าเสื่อมราคาสะสมสำหรับส่วนที่จำหน่าย	-	-	(5,918,969)	(9,366,217)	(10,054,995)	(25,340,181)
ณ วันที่ 31 ธันวาคม 2559	-	151,686,226	83,845,396	91,099,051	56,376,485	383,007,158
ค่าเสื่อมราคาสำหรับปี	-	3,327,194	5,221,607	6,728,996	7,833,755	23,111,552
ค่าเสื่อมสะสมสำหรับการปรับปรุง/จัดประเภทใหม่	-	-	518,798	(525,794)	-	(6,996)
ค่าเสื่อมราคาสะสมสำหรับส่วนที่จำหน่าย	-	-	(62,994,723)	(30,252,442)	(593,999)	(93,841,164)
ณ วันที่ 31 ธันวาคม 2560	-	155,013,420	26,591,078	67,049,811	63,616,241	312,270,550
มูลค่าสุทธิตามบัญชี						
ณ วันที่ 31 ธันวาคม 2559	191,643,280	50,374,060	12,173,676	11,910,149	21,954,655	288,055,820
ณ วันที่ 31 ธันวาคม 2560	194,027,280	50,162,866	17,390,479	13,915,739	16,612,308	292,108,672
ค่าเสื่อมราคาสำหรับปี						
2559						21,674,462
2560						23,111,552

(หน่วย: บาท)

	งบการเงินเฉพาะกิจการ					รวม
	ที่ดิน	อาคาร	เครื่องตกแต่ง	อุปกรณ์สำนักงาน	ยานพาหนะ	
ราคาทุน						
ณ วันที่ 1 มกราคม 2559	185,377,780	197,525,786	94,896,454	106,749,078	79,671,140	664,220,238
ซื้อเพิ่ม	6,265,500	4,534,500	7,102,230	5,641,195	8,715,000	32,258,425
จำหน่าย	-	-	(5,979,612)	(9,381,073)	(10,055,000)	(25,415,685)
ณ วันที่ 31 ธันวาคม 2559	191,643,280	202,060,286	96,019,072	103,009,200	78,331,140	671,062,978
ซื้อเพิ่ม	2,384,000	3,116,000	5,622,594	6,892,674	1,348,000	19,363,268
ปรับปรุง/จัดประเภทใหม่	-	-	518,822	(619,439)	-	(100,617)
จำหน่าย	-	-	(62,994,892)	(30,443,283)	(594,000)	(94,032,175)
ณ วันที่ 31 ธันวาคม 2560	194,027,280	205,176,286	39,165,596	78,839,152	79,085,140	596,293,454
ค่าเสื่อมราคาสะสม						
ณ วันที่ 1 มกราคม 2559	-	148,256,560	86,766,043	94,019,580	57,630,694	386,672,877
ค่าเสื่อมราคาสำหรับปี	-	3,429,666	2,998,322	6,445,688	8,800,786	21,674,462
ค่าเสื่อมราคาสะสมสำหรับส่วนที่จำหน่าย	-	-	(5,918,969)	(9,366,217)	(10,054,995)	(25,340,181)
ณ วันที่ 31 ธันวาคม 2559	-	151,686,226	83,845,396	91,099,051	56,376,485	383,007,158
ค่าเสื่อมราคาสำหรับปี	-	3,327,194	4,579,622	6,599,000	7,795,763	22,301,579
ค่าเสื่อมราคาสะสมสำหรับการปรับปรุง/จัดประเภทใหม่	-	-	518,798	(525,794)	-	(6,996)
ค่าเสื่อมราคาสะสมสำหรับส่วนที่จำหน่าย	-	-	(62,994,723)	(30,252,442)	(593,999)	(93,841,164)
ณ วันที่ 31 ธันวาคม 2560	-	155,013,420	25,949,093	66,919,815	63,578,249	311,460,577
มูลค่าสุทธิตามบัญชี						
ณ วันที่ 31 ธันวาคม 2559	191,643,280	50,374,060	12,173,676	11,910,149	21,954,655	288,055,820
ณ วันที่ 31 ธันวาคม 2560	194,027,280	50,162,866	13,216,503	11,919,337	15,506,891	284,832,877
ค่าเสื่อมราคาสำหรับปี						
2559						21,674,462
2560						22,301,579

ณ วันที่ 31 ธันวาคม 2560 บริษัทฯมีอาคารและอุปกรณ์จำนวนหนึ่งซึ่งตัดค่าเสื่อมราคาหมดแล้วแต่ยังใช้งานอยู่ มูลค่าตามบัญชีก่อนหักค่าเสื่อมราคาสะสมของสินทรัพย์ดังกล่าวมีจำนวนเงินประมาณ 277.9 ล้านบาท (2559: 290.2 ล้านบาท)

14. สินทรัพย์ไม่มีตัวตน - โปรแกรมคอมพิวเตอร์

(หน่วย: บาท)

	งบการเงินรวม	งบการเงินเฉพาะกิจการ
	โปรแกรมคอมพิวเตอร์	โปรแกรมคอมพิวเตอร์
ราคาทุน		
ณ วันที่ 1 มกราคม 2559	44,204,043	44,204,043
ซื้อเพิ่ม	340,001	340,001
ณ วันที่ 31 ธันวาคม 2559	44,544,044	44,544,044
ซื้อเพิ่ม	1,044,157	846,100
ณ วันที่ 31 ธันวาคม 2560	45,588,201	45,390,144
ค่าตัดจำหน่ายสะสม		
ณ วันที่ 1 มกราคม 2559	35,431,703	35,431,703
ค่าตัดจำหน่ายสำหรับปี	1,731,039	1,731,039
ณ วันที่ 31 ธันวาคม 2559	37,162,742	37,162,742
ค่าตัดจำหน่ายสำหรับปี	2,063,680	2,054,483
ณ วันที่ 31 ธันวาคม 2560	39,226,422	39,217,225
มูลค่าสุทธิตามบัญชี		
ณ วันที่ 31 ธันวาคม 2559	7,381,302	7,381,302
ณ วันที่ 31 ธันวาคม 2560	6,361,779	6,172,919
ค่าตัดจำหน่ายสำหรับปี		
2559	1,731,039	1,731,039
2560	2,063,680	2,054,483
อายุการใช้งานคงเหลือ ณ วันที่ 31 ธันวาคม 2560	5 - 10 ปี	5 - 10 ปี

ณ วันที่ 31 ธันวาคม 2560 บริษัทฯ มีโปรแกรมคอมพิวเตอร์ซึ่งตัดจำหน่ายหมดแล้วแต่ยังใช้งานอยู่ มูลค่าตามบัญชีก่อนหักค่าตัดจำหน่ายสะสมของสินทรัพย์ดังกล่าวมีจำนวนเงินประมาณ 32.7 ล้านบาท (2559: 27.3 ล้านบาท)

15. สินทรัพย์ภาษีเงินได้รอการตัดบัญชี/ค่าใช้จ่ายภาษีเงินได้

15.1 สินทรัพย์ภาษีเงินได้รอการตัดบัญชี

ณ วันที่ 31 ธันวาคม 2560 และ 2559 ส่วนประกอบของสินทรัพย์ภาษีเงินได้รอการตัดบัญชีและหนี้สินภาษีเงินได้รอการตัดบัญชี ประกอบด้วยรายการดังต่อไปนี้

(หน่วย: บาท)

	งบการเงินรวม		ส่วนเปลี่ยนแปลงในสินทรัพย์/หนี้สินภาษีเงินได้รอการตัดบัญชีที่รับรู้เข้า กำไรหรือขาดทุนสำหรับปีสิ้นสุด 31 ธันวาคม	
	และงบการเงินเฉพาะกิจการ 2560	งบการเงินเฉพาะกิจการ 2559	2560	2559
สินทรัพย์ภาษีเงินได้รอการตัดบัญชี				
ค่าเผื่อหนี้สงสัยจะสูญ	7,212,358	7,318,937	(106,579)	(3,382,703)
สำรองเบี้ยประกันภัยที่ยังไม่ถึงเป็นรายได้	57,571,667	44,730,820	12,840,847	(12,160,912)
สำรองค่าสินไหมทดแทนที่อาจเกิดขึ้น				
แต่ยังไม่ได้รายงานให้บริษัทฯทราบและสำรองค่าสินไหมทดแทน	33,392,071	33,691,739	(299,668)	23,984,412
ผลขาดทุนจากการเปลี่ยนแปลงมูลค่าเงินลงทุนในหลักทรัพย์เพื่อค่า	-	3,328,400	(3,328,400)	(2,097,746)
ผลประโยชน์หลังออกจางานของพนักงาน	17,564,084	15,038,964	1,460,302	1,301,677
รวม	115,740,180	104,108,860		
หนี้สินภาษีเงินได้รอการตัดบัญชี				
ผลกำไรจากการเปลี่ยนแปลงมูลค่า				
เงินลงทุนในหลักทรัพย์เพื่อค่า	693,077	-	(693,077)	-
เงินลงทุนในหลักทรัพย์เพื่อขาย	36,037,844	23,152,272		
ผลกำไรจากการเปลี่ยนแปลงอัตราแลกเปลี่ยน	-	28,789	28,789	(28,789)
รวม	36,730,921	23,181,061		
สินทรัพย์ภาษีเงินได้รอการตัดบัญชี - สุทธิ	79,009,259	80,927,799		
รวมส่วนเปลี่ยนแปลง			9,902,214	7,615,939

15.2 ค่าใช้จ่ายภาษีเงินได้

ค่าใช้จ่ายภาษีเงินได้สำหรับปีสิ้นสุดวันที่ 31 ธันวาคม 2560 และ 2559 ประกอบด้วยรายการดังต่อไปนี้

(หน่วย: บาท)

	งบการเงินรวม		งบการเงินเฉพาะกิจการ	
	สำหรับปีสิ้นสุด		สำหรับปีสิ้นสุดวันที่ 31 ธันวาคม	
	วันที่ 31 ธันวาคม 2560	2560	2560	2559
ภาษีเงินได้ปัจจุบัน:				
ภาษีเงินได้นิติบุคคลที่คำนวณตามเกณฑ์	9,560,519	9,560,519		7,909,911
ภาษีเงินได้รอการตัดบัญชี:				
ภาษีเงินได้รอการตัดบัญชีจากการเกิดผลแตกต่างชั่วคราวและ				
การกลับรายการผลแตกต่างชั่วคราว	(9,902,214)	(9,902,214)	(7,615,939)	
ค่าใช้จ่าย (รายได้) ภาษีเงินได้ที่แสดงอยู่ในงบกำไรขาดทุนเบ็ดเสร็จ	(341,695)	(341,695)	293,972	

จำนวนภาษีเงินได้ที่เกี่ยวข้องกับองค์ประกอบแต่ละส่วนของกำไรขาดทุนเบ็ดเสร็จอื่นสำหรับปีสิ้นสุดวันที่ 31 ธันวาคม 2560 และ 2559 สรุปได้ดังนี้

(หน่วย: บาท)

	งบการเงินรวม		งบการเงินเฉพาะกิจการ	
	สำหรับปีสิ้นสุด		สำหรับปีสิ้นสุดวันที่ 31 ธันวาคม	
	วันที่ 31 ธันวาคม	2560	2560	2559
ภาษีเงินได้รอการตัดบัญชีที่เกี่ยวข้องกับ:				
การเปลี่ยนแปลงมูลค่าเงินลงทุนในหลักทรัพย์เพื่อขาย	(12,885,572)	(12,885,572)	1,716,096	
การเปลี่ยนแปลงผลกำไรขาดทุนจากการประมาณการตามหลักคณิตศาสตร์ประกันภัย	1,064,818	1,064,818	(1,680,524)	
	(11,820,754)	(11,820,754)	35,572	

รายการกระทบยอดจำนวนเงินระหว่างค่าใช้จ่ายภาษีเงินได้กับผลคูณกำไรทางบัญชีกับอัตราภาษีที่ใช้สำหรับปีสิ้นสุดวันที่ 31 ธันวาคม 2560 และ 2559 สามารถแสดงได้ดังนี้

(หน่วย: บาท)

	งบการเงินรวม		งบการเงินเฉพาะกิจการ	
	สำหรับปีสิ้นสุด		สำหรับปีสิ้นสุดวันที่ 31 ธันวาคม	
	วันที่ 31 ธันวาคม	2560	2560	2559
กำไรทางบัญชีก่อนค่าใช้จ่ายภาษีเงินได้	31,781,538	33,907,730	25,391,022	
อัตราภาษีเงินได้นิติบุคคล	20%, 24%	20%	20%	
จำนวนภาษีตามอัตราภาษีเงินได้	6,271,260	6,781,546	5,078,204	
ผลกระทบทางภาษีสุทธิของรายได้หรือค่าใช้จ่ายที่ไม่ถือเป็นรายได้หรือค่าใช้จ่ายทางภาษี	(6,612,955)	(7,123,241)	(4,784,232)	
ค่าใช้จ่าย (รายได้) ภาษีเงินได้ที่แสดงอยู่ในงบกำไรขาดทุนเบ็ดเสร็จ	(341,695)	(341,695)	293,972	

16. สินทรัพย์อื่น

(หน่วย: บาท)

	งบการเงินรวม		งบการเงินเฉพาะกิจการ	
	2560	2560	2560	2559
ค่าสินไหมค้ำรับจากคู่กรณี - สุทธิ	213,944,329	213,944,329	200,624,755	
เบี้ยประกันภัยต่อจ่ายล่วงหน้า	130,140,655	130,140,655	144,163,026	
เงินวางไว้สำหรับโครงการประกันภัยข้าวนาปี	72,835,390	72,835,390	129,694,643	
ค่านายหน้าจ่ายล่วงหน้า	45,269,123	45,269,123	54,318,385	
ลูกหนี้จากการขายหลักทรัพย์	7,198,913	7,198,913	49,517,705	
รายการเทียบเท่าเงินสดที่มีข้อจำกัดในการใช้	8,270,000	8,270,000	8,023,048	
อื่น ๆ	46,126,880	46,409,071	39,121,023	
รวมสินทรัพย์อื่น	523,785,290	524,067,481	625,462,585	

ณ วันที่ 31 ธันวาคม 2560 บริษัทได้นำเงินฝากสถาบันการเงินที่มีระยะเวลาคงกำหนดภายใน 3 เดือนจำนวน 8.2 ล้านบาท (2559: 8.0 ล้านบาท) ไปวางค้ำประกันวงเงินเบิกเกินบัญชีธนาคารและวางเป็นหลักประกันในการยื่นประกันกรณีผู้เอาประกันที่เป็นผู้ขับขี่รถยนต์กึ่งผู้ต้องหา

17. **หนี้สินจากสัญญาประกันภัย**

(หน่วย: บาท)

	งบการเงินรวม		
	2560		
	หนี้สินตามสัญญา ประกันภัย	หนี้สินส่วนที่ เอาประกันภัยต่อ	สุทธิ
สำรองค่าสินไหมทดแทนและค่าสินไหมทดแทนค้างจ่าย			
- ค่าสินไหมทดแทนที่เกิดขึ้นที่ได้รับรายงานแล้ว	1,107,998,324	182,138,692	925,859,632
- ค่าสินไหมทดแทนที่เกิดขึ้นแต่ยังไม่ได้รับรายงาน	60,301,867	5,131,119	55,170,748
สำรองเบี้ยประกันภัย			
- สำรองเบี้ยประกันภัยที่ยังไม่ถึงเป็นรายได้	1,657,141,941	289,104,936	1,368,037,005
รวม	2,825,442,132	476,374,747	2,349,067,385

(หน่วย: บาท)

	งบการเงินเฉพาะกิจการ		
	2560		
	หนี้สินตามสัญญา ประกันภัย	หนี้สินส่วนที่ เอาประกันภัยต่อ	สุทธิ
สำรองค่าสินไหมทดแทนและค่าสินไหมทดแทนค้างจ่าย			
- ค่าสินไหมทดแทนที่เกิดขึ้นที่ได้รับรายงานแล้ว	1,107,998,324	182,138,692	925,859,632
- ค่าสินไหมทดแทนที่เกิดขึ้นแต่ยังไม่ได้รับรายงาน	60,301,867	5,131,119	55,170,748
สำรองเบี้ยประกันภัย			
- สำรองเบี้ยประกันภัยที่ยังไม่ถึงเป็นรายได้	1,657,141,941	289,104,936	1,368,037,005
รวม	2,825,442,132	476,374,747	2,349,067,385

(หน่วย: บาท)

	งบการเงินเฉพาะกิจการ		
	2559		
	หนี้สินตามสัญญา ประกันภัย	หนี้สินส่วนที่ เอาประกันภัยต่อ	สุทธิ
สำรองค่าสินไหมทดแทนและค่าสินไหมทดแทนค้างจ่าย			
- ค่าสินไหมทดแทนที่เกิดขึ้นที่ได้รับรายงานแล้ว	945,474,658	107,936,976	837,537,682
- ค่าสินไหมทดแทนที่เกิดขึ้นแต่ยังไม่ได้รับรายงาน	54,584,002	8,996,561	45,587,441
สำรองเบี้ยประกันภัย			
- สำรองเบี้ยประกันภัยที่ยังไม่ถึงเป็นรายได้	1,576,081,680	397,966,873	1,178,114,807
รวม	2,576,140,340	514,900,410	2,061,239,930

ในระหว่างปี 2560 และ 2559 ฝ่ายบริหารของบริษัทฯได้เข้าทำสัญญาประกันภัยต่อเพื่อเป็นการบริหารความเสี่ยงจากการรับประกันภัย ถึงแม้ว่าฝ่ายบริหารจะบริหารความเสี่ยงโดยการพิจารณาการกระจายความเสี่ยงสุทธิจากการรับประกัน ฝ่ายบริหารยังจำเป็นต้องเปิดเผยภาระหนี้สินตามสัญญาประกันภัยในส่วนของการกระจายความเสี่ยงรวมและความเสียหายสุทธิ

17.1 สำรองค่าสินไหมทดแทนและค่าสินไหมทดแทนค้างจ่าย

(หน่วย: บาท)

	งบการเงินรวม		งบการเงินเฉพาะกิจการ	
	สำหรับปีสิ้นสุดวันที่ 31 ธันวาคม 2560		สำหรับปีสิ้นสุดวันที่ 31 ธันวาคม 2559	
ยอดคงเหลือต้นปี	1,000,058,660	1,000,058,660	907,610,011	
ค่าสินไหมทดแทนและค่าใช้จ่ายในการจัดการสินไหมทดแทนที่เกิดขึ้นระหว่างปี	2,030,296,600	2,030,025,768	1,998,972,004	
การเปลี่ยนแปลงประมาณการค่าสินไหมทดแทนที่เกิดขึ้นในปีก่อน	33,275,633	33,275,633	(17,698,990)	
การเปลี่ยนแปลงประมาณการค่าสินไหมทดแทนและข้อสมมติในการคำนวณ				
สำรองค่าสินไหมทดแทน	5,717,863	5,679,646	29,482,462	
ค่าสินไหมทดแทนและค่าใช้จ่ายในการจัดการค่าสินไหมทดแทนจ่ายระหว่างปี	(1,901,048,565)	(1,900,829,817)	(1,918,306,827)	
ยอดคงเหลือปลายปี	1,168,300,191	1,168,209,890	1,000,058,660	

ณ วันที่ 31 ธันวาคม 2560 บริษัทฯ มีสำรองค่าสินไหมทดแทนและค่าสินไหมทดแทนค้างจ่ายที่เกิดจากสัญญารับประกันภัยต่อจำนวน 0.3 ล้านบาท (2559: 0.6 ล้านบาท)

17.2 สำรองเบี้ยประกันภัยที่ยังไม่ถือเป็นรายได้

(หน่วย: บาท)

	งบการเงินรวม		งบการเงินเฉพาะกิจการ	
	สำหรับปีสิ้นสุดวันที่ 31 ธันวาคม 2560		สำหรับปีสิ้นสุดวันที่ 31 ธันวาคม 2559	
ยอดคงเหลือต้นปี	1,576,081,680	1,576,081,680	1,574,100,477	
เบี้ยประกันภัยรับสำหรับปี	3,547,253,747	3,545,875,526	3,229,683,365	
เบี้ยประกันภัยที่ถือเป็นรายได้ในปี	(3,466,193,486)	(3,465,844,289)	(3,227,702,162)	
ยอดคงเหลือปลายปี	1,657,141,941	1,656,112,917	1,576,081,680	

17.3 ตารางพัฒนาการค่าสินไหมทดแทน

(ก) ตารางค่าสินไหมทดแทนก่อนการประกันภัยต่อ

(หน่วย: ล้านบาท)

งบการเงินรวม									
31 ธันวาคม 2560									
ปีรายงาน / ปีอุบัติเหตุ	ก่อนจน	ถึง 2554	2555	2556	2557	2558	2559	2560	รวม
ประมาณการค่าสินไหมทดแทน :									
- ณ ลื่นปีอุบัติเหตุ	1,341	1,309	1,662	1,773	1,684	1,820	1,969		
- หนึ่งปีถัดไป	1,420	1,172	1,484	1,653	1,645	1,775			
- สองปีถัดไป	992	1,150	1,556	1,599	1,630				
- สามปีถัดไป	980	1,154	1,531	1,589					
- สี่ปีถัดไป	984	1,173	1,529						
- ห้าปีถัดไป	1,017	1,174							
- หกปีถัดไป	1,021								
ประมาณการค่าสินไหมทดแทนสัมบูรณ์	1,021	1,174	1,529	1,589	1,630	1,775	1,969	10,687	
ค่าสินไหมทดแทนจ่ายสะสม	978	1,154	1,510	1,584	1,625	1,693	1,169	9,713	
สุทธิ	43	20	19	5	5	82	800	974	
รายการปรับปรุงค่าสินไหมทดแทนที่เกิดขึ้นแต่ยังไม่ได้รับรายงาน									147
ค่าใช้จ่ายในการจัดการค่าสินไหมทดแทนที่ไม่สามารถจัดสรรได้									47
รวมสำรองค่าสินไหมทดแทนก่อนการประกันภัยต่อ									<u>1,168</u>

(หน่วย: ล้านบาท)

งบการเฉพาะกิจการ									
31 ธันวาคม 2560									
ปีรายงาน / ปีอุบัติเหตุ	ก่อนจน	ถึง 2554	2555	2556	2557	2558	2559	2560	รวม
ประมาณการค่าสินไหมทดแทน :									
- ณ ลื่นปีอุบัติเหตุ	1,341	1,309	1,662	1,773	1,684	1,820	1,969		
- หนึ่งปีถัดไป	1,420	1,172	1,484	1,653	1,645	1,775			
- สองปีถัดไป	992	1,150	1,556	1,599	1,630				
- สามปีถัดไป	980	1,154	1,531	1,589					
- สี่ปีถัดไป	984	1,173	1,529						
- ห้าปีถัดไป	1,017	1,174							
- หกปีถัดไป	1,021								
ประมาณการค่าสินไหมทดแทนสัมบูรณ์	1,021	1,174	1,529	1,589	1,630	1,775	1,969	10,687	
ค่าสินไหมทดแทนจ่ายสะสม	978	1,154	1,510	1,584	1,625	1,693	1,169	9,713	
สุทธิ	43	20	19	5	5	82	800	974	
รายการปรับปรุงค่าสินไหมทดแทนที่เกิดขึ้นแต่ยังไม่ได้รับรายงาน									147
ค่าใช้จ่ายในการจัดการค่าสินไหมทดแทนที่ไม่สามารถจัดสรรได้									47
รวมสำรองค่าสินไหมทดแทนก่อนการประกันภัยต่อ									<u>1,168</u>

(ข) ตารางค่าสินไหมทดแทนสุทธิ

(หน่วย: ล้านบาท)

งบการเงินรวม								
31 ธันวาคม 2560								
ปีรายงาน / ปีอุบัติเหตุ	ก่อนจน							รวม
	ถึง 2554	2555	2556	2557	2558	2559	2560	
ประมาณการค่าสินไหมทดแทน :								
- ณ ลีนปีอุบัติเหตุ	1,017	1,080	1,317	1,403	1,346	1,494	1,511	
- หนึ่งปีถัดไป	1,036	993	1,173	1,321	1,314	1,465		
- สองปีถัดไป	937	967	1,239	1,287	1,316			
- สามปีถัดไป	925	972	1,213	1,279				
- สี่ปีถัดไป	930	991	1,212					
- ห้าปีถัดไป	963	992						
- หกปีถัดไป	967							
ประมาณการค่าสินไหมทดแทนสัมบูรณ์	967	992	1,212	1,279	1,316	1,465	1,511	8,742
ค่าสินไหมทดแทนจ่ายสะสม	926	973	1,193	1,275	1,312	1,398	872	7,949
สุทธิ	41	19	19	4	4	67	639	793
รายการปรับปรุงค่าสินไหมทดแทนที่เกิดขึ้นแต่ยังไม่ได้รับรายงาน								141
ค่าใช้จ่ายในการจัดการค่าสินไหมทดแทนที่ไม่สามารถจัดสรรได้								47
รวมสำรองค่าสินไหมทดแทนก่อนการประกันภัยต่อ								981

(หน่วย: ล้านบาท)

งบการเงินเฉพาะกิจการ								
31 ธันวาคม 2560								
ปีรายงาน / ปีอุบัติเหตุ	ก่อนจน							รวม
	ถึง 2554	2555	2556	2557	2558	2559	2560	
ประมาณการค่าสินไหมทดแทน :								
- ณ ลีนปีอุบัติเหตุ	1,017	1,080	1,317	1,403	1,346	1,494	1,511	
- หนึ่งปีถัดไป	1,036	993	1,173	1,321	1,314	1,465		
- สองปีถัดไป	937	967	1,239	1,287	1,316			
- สามปีถัดไป	925	972	1,213	1,279				
- สี่ปีถัดไป	930	991	1,212					
- ห้าปีถัดไป	963	992						
- หกปีถัดไป	967							
ประมาณการค่าสินไหมทดแทนสัมบูรณ์	967	992	1,212	1,279	1,316	1,465	1,511	8,742
ค่าสินไหมทดแทนจ่ายสะสม	926	973	1,193	1,275	1,312	1,398	872	7,949
สุทธิ	41	19	19	4	4	67	639	793
รายการปรับปรุงค่าสินไหมทดแทนที่เกิดขึ้นแต่ยังไม่ได้รับรายงาน								141
ค่าใช้จ่ายในการจัดการค่าสินไหมทดแทนที่ไม่สามารถจัดสรรได้								47
รวมสำรองค่าสินไหมทดแทนก่อนการประกันภัยต่อ								981

17.4 หลักเกณฑ์และข้อสมมติ

วิธีการและข้อสมมติที่บริษัทฯ และบริษัทย่อยใช้สำหรับการประเมินหนี้สินจากสัญญาประกันภัยทั้งก่อนและหลังการประกันภัยต่อ ณ วันที่ 31 ธันวาคม 2560 เป็นดังนี้

1) วิธีการประมาณค่าประมาณการที่ดีที่สุดของหนี้สินค่าสินไหมทดแทน

ธุรกิจรับตรง

ในการประเมินค่าประมาณการที่ดีที่สุดของหนี้สินค่าสินไหมทดแทนของกลุ่มบริษัทจะใช้ปัจจัยการพัฒนาการสินไหมทดแทน โดยในการประเมินกลุ่มบริษัทได้ใช้วิธีการทางคณิตศาสตร์ 3 วิธีดังนี้

- (i) วิธีบันไดลูกโซ่ (Chain Ladder method, CL) สำหรับข้อมูลสินไหมทดแทนจ่ายและสินไหมทดแทนที่เกิดขึ้น
- (ii) วิธีเบอร์นฮุตเตอร์ เฟอร์กูสัน (Bornhuetter-Ferguson method, BF) สำหรับข้อมูลสินไหมทดแทนจ่ายและสินไหมทดแทนที่เกิดขึ้น
- (iii) วิธีค่าคาดหวังอัตราส่วนค่าสินไหมทดแทน (Expected Loss Ratio, ELR)

ในการประเมินค่าประมาณการที่ดีที่สุดของค่าสินไหมทดแทน บริษัทฯเลือกใช้วิธีบันไดลูกโซ่ของค่าสินไหมทดแทนที่เกิดขึ้นเป็นหลัก สำหรับวิธี BF และ ELR จะเลือกใช้ในกรณีที่มีความเหมาะสมตามข้อมูล และสำหรับบริษัทย่อย เลือกใช้วิธี ELR เป็นหลัก

ข้อมูลเรียกร้องค่าสินไหมทดแทนได้แสดงสุทธิจากค่าซาก ค่าสวมสิทธิ การประกันภัยต่อแบบสัดส่วน แต่รวมการประกันภัยต่อแบบไม่เป็นสัดส่วน ดังนั้น ในการประมาณค่าที่ดีที่สุด กลุ่มบริษัทได้หักหนี้สินค้างจ่ายค่าสินไหมเรียกคืนของ XOL ที่ได้รับจากค่าประมาณการสินไหมสุทธิสมบูรณ์ของกลุ่มบริษัท

ธุรกิจการรับประกันภัยต่อตามสัญญา

กลุ่มบริษัทได้ใช้วิธีการพื้นฐานในการประเมินเงินสำรอง IBNR สำหรับธุรกิจการรับประกันภัยต่อตามสัญญา วิธีการนี้มีสมมติฐานว่าสัดส่วนของเงินสำรอง IBNR สำหรับธุรกิจการรับประกันภัยต่อตามสัญญามีลักษณะคล้ายกัน (ร้อยละของเงินสำรองค้างจ่าย) กับธุรกิจการรับประกันภัยโดยตรงและการประกันภัยต่อเฉพาะราย

2) ข้อสมมติในเรื่องค่าใช้จ่ายที่เกี่ยวข้อง

ในการประเมินหนี้สินของการประกันภัยนั้น ได้มีการตั้งสมมติฐานสำหรับค่าใช้จ่ายสี่ประเภท ดังนี้

2.1 ค่าใช้จ่ายในการจัดการสินไหมที่จัดสรรได้ (Allocated Loss Adjustment Expenses - ALAE)

เนื่องจากค่าใช้จ่ายในการจัดการสินไหมทดแทนที่จัดสรรได้ไม่ถูกรวมอยู่ในตารางสินไหมทดแทนรูปสามเหลี่ยม ดังนั้น กลุ่มบริษัทจึงแยกประเมินค่าใช้จ่ายในการจัดการสินไหมทดแทนด้วยวิธีสัดส่วนระหว่างค่าใช้จ่ายในการจัดการสินไหมทดแทน และสินไหมทดแทนรวมจ่ายเพื่อจำลองตารางรูปสามเหลี่ยมของค่าใช้จ่ายในการจัดการสินไหมทดแทนและคำนวณค่าสัมบูรณ์ของค่าใช้จ่ายในการจัดการสินไหมทดแทน

2.2 ค่าใช้จ่ายในการจัดการสินไหมทดแทนที่ไม่สามารถจัดสรรได้ (Unallocated Loss Adjustment Expenses - ULAE)

ในการกำหนดค่าสำหรับ ULAE ในอนาคต (หรือมีค่าเท่ากับค่าใช้จ่ายในการจัดการสินไหมทดแทน - Claim Handling Expense - CHE) กลุ่มบริษัทใช้สมมติฐานจากการประมาณโดยใช้วิธี Kittel ซึ่ง ULAE Ratio ที่กลุ่มบริษัทเลือกใช้จะถูกแยกพิจารณาระหว่างการประกันภัยรถยนต์และการประกันภัยที่ไม่ใช่รถยนต์

ในการประเมินค่าใช้จ่ายในการจัดการสินไหมทดแทนที่ไม่สามารถจัดสรรได้ดังกล่าว สินไหมค้างจ่ายรวม (Gross Outstanding Liabilities) จะไม่รวมค่าสินไหมทดแทนจากเหตุการณ์น้ำท่วมครั้งใหญ่ สำหรับหนี้สินเบี่ยประกันภัย อัตราส่วน ULAE ถูกนำมาประยุกต์ใช้กับความเสียหายที่ยังไม่สิ้นสุดรวม (Gross URR) เพื่อให้ได้ค่าใช้จ่ายในการจัดการสินไหมสำหรับการนำไปคำนวณหนี้สินเบี่ยประกันภัย

2.3 ค่าใช้จ่ายในการบริหารจัดการค่าธรรมเนียมประกันภัยจนกระทั่งสิ้นสุดสัญญา



ค่าใช้จ่ายในการบริหารจัดการค่าธรรมเนียมคำนวณโดยการคำนวณหาสัดส่วนค่าใช้จ่ายในการบริหารจัดการค่าธรรมเนียมที่เกิดขึ้นในอดีตกับเบี้ยประกันภัยที่ถือเป็นรายได้สำหรับแต่ละปี แล้วนำสัดส่วนดังกล่าวมาคูณกับเบี้ยประกันภัยที่ยังไม่ถือเป็นรายได้รวม (Gross UPR) ณ วันสิ้นงวด

2.4 ค่าใช้จ่ายที่เกี่ยวข้องกับการประกันภัยต่อ

ประมาณการค่าใช้จ่ายที่เกี่ยวข้องกับการประกันภัยต่อจะคำนวณจากอัตราส่วนของเบี้ยประกันภัยความเสียหายส่วนเกิน (Excess of Loss Reinsurance - XOL) ต่อเบี้ยประกันภัยรับสุทธิแล้วนำสัดส่วนดังกล่าวมาคูณกับเบี้ยประกันภัยที่ยังไม่ถือเป็นรายได้สุทธิ

18. เจ้าหนี้บริษัทประกันภัยต่อ

(หน่วย: บาท)

	งบการเงินรวม		งบการเงินเฉพาะกิจการ	
	2560	2560	2559	2559
เงินถือไว้จากการประกันภัยต่อ	187,269,811	187,269,811	116,933,537	
เงินค้างจ่ายเกี่ยวกับการประกันภัยต่ออื่น	289,104,936	289,104,936	397,966,873	
รวมเจ้าหนี้บริษัทประกันภัยต่อ	476,374,747	476,374,747	514,900,410	

19. การผูกพันผลประโยชน์พนักงาน

จำนวนเงินของภาระผูกพันผลประโยชน์ระยะยาวของพนักงานหลังจากออกจากงานสำหรับปีสิ้นสุดวันที่ 31 ธันวาคม 2560 และ 2559 แสดงดังนี้

(หน่วย: บาท)

	งบการเงินรวม		งบการเงินเฉพาะกิจการ	
	สำหรับปีสิ้นสุดวันที่ 31 ธันวาคม		สำหรับปีสิ้นสุดวันที่ 31 ธันวาคม	
	2560	2560	2559	2559
ภาระผูกพันตามโครงการผลประโยชน์ต้นปี	75,194,822	75,194,822	77,089,053	
ต้นทุนบริการในปัจจุบัน	4,925,887	4,925,887	5,527,129	
ต้นทุนดอกเบีย	2,556,624	2,556,624	2,389,761	
ขาดทุน (กำไร) จากการประมาณการตามหลักคณิตศาสตร์ประกันภัย				
ส่วนที่เกิดจากการเปลี่ยนแปลงด้านประชากรศาสตร์	2,013,263	2,013,263	(309,261)	
ส่วนที่เกิดจากการเปลี่ยนแปลงข้อสมมติทางการเงิน	2,911,132	2,911,132	(6,066,901)	
ส่วนที่เกิดจากการปรับปรุงจากประสบการณ์	399,692	399,692	(2,026,459)	
ผลประโยชน์ที่จ่ายในระหว่างปี	(181,000)	(181,000)	(1,408,500)	
ภาระผูกพันตามโครงการผลประโยชน์ปลายปี	87,820,420	87,820,420	75,194,822	

ค่าใช้จ่ายเกี่ยวกับผลประโยชน์ระยะยาวของพนักงานที่รวมอยู่ในส่วนของกำไรหรือขาดทุนสำหรับปีสิ้นสุดวันที่ 31 ธันวาคม 2560 และ 2559 แสดงได้ดังนี้

(หน่วย: บาท)

	งบการเงินรวม		งบการเงินเฉพาะกิจการ	
	2560	2560	2559	2559
ค่าใช้จ่ายในการจัดการค่าสินไหมทดแทน	3,215,132	3,215,132	3,458,921	
ค่าใช้จ่ายในการรับประกันภัยอื่น	2,006,719	2,006,719	2,118,564	
ค่าใช้จ่ายในการดำเนินงาน	2,260,660	2,260,660	2,339,405	
รวมค่าใช้จ่ายที่รับรู้ในกำไรหรือขาดทุน	7,482,511	7,482,511	7,916,890	

ณ วันที่ 31 ธันวาคม 2560 ระยะเวลาเฉลี่ยถ่วงน้ำหนักในการจ่ายชำระผลประโยชน์ระยะยาวของพนักงานของบริษัทฯ ประมาณ 14.1 ปี และบริษัทฯ คาดว่า จะจ่ายชำระผลประโยชน์ระยะยาวของพนักงานภายใน 1 ปีข้างหน้า เป็นจำนวนประมาณ 0.2 ล้านบาท (2559: 14.1 ปี และ 0.2 ล้านบาท ตามลำดับ)

สมมติฐานที่สำคัญในการประมาณการตามหลักคณิตศาสตร์ประกันภัย ณ วันประเมินสรุปได้ดังนี้

	งบการเงินรวม		งบการเงินเฉพาะกิจการ	
	2560	2560	2559	2559
	(ร้อยละต่อปี)	(ร้อยละต่อปี)	(ร้อยละต่อปี)	(ร้อยละต่อปี)
อัตราคิดลด	3.0	3.0	3.4	3.4
อัตราการขึ้นเงินเดือน	5.1	5.1	5.0	5.0
อัตราการเปลี่ยนแปลงในจำนวนพนักงาน (ขึ้นกับช่วงอายุ)	0.0 - 12.0	1.0 - 12.0	0.0 - 12.0	0.0 - 12.0

ผลกระทบของการเปลี่ยนแปลงสมมติฐานที่สำคัญต่อมูลค่าปัจจุบันของภาระผูกพันผลประโยชน์ระยะยาวของพนักงาน ณ วันที่ 31 ธันวาคม 2560 และ 2559 สรุปได้ดังนี้

(หน่วย: ล้านบาท)

	งบการเงินรวม	
	2560	
	อัตราเพิ่มขึ้น ร้อยละ: 0.5 ต่อปี	อัตราลดลง ร้อยละ: 0.5 ต่อปี
อัตราคิดลด	หนี้สินลดลง 3.8	หนี้สินเพิ่มขึ้น 4.1
อัตราการขึ้นเงินเดือน	หนี้สินเพิ่มขึ้น 4.2	หนี้สินลดลง 3.9
อัตราการเปลี่ยนแปลงในจำนวนพนักงาน	หนี้สินลดลง 0.8	หนี้สินเพิ่มขึ้น 0.9

(หน่วย: ล้านบาท)

	งบการเงินรวม			
	2560		2559	
	อัตราเพิ่มขึ้น ร้อยละ: 0.5 ต่อปี	อัตราลดลง ร้อยละ: 0.5 ต่อปี	อัตราเพิ่มขึ้น ร้อยละ: 0.5 ต่อปี	อัตราลดลง ร้อยละ: 0.5 ต่อปี
อัตราคิดลด	หนี้สินลดลง 3.8	หนี้สินเพิ่มขึ้น 4.1	หนี้สินลดลง 3.3	หนี้สินเพิ่มขึ้น 3.6
อัตราการขึ้นเงินเดือน	หนี้สินเพิ่มขึ้น 4.2	หนี้สินลดลง 3.9	หนี้สินเพิ่มขึ้น 3.7	หนี้สินลดลง 3.4
อัตราการเปลี่ยนแปลงในจำนวนพนักงาน	หนี้สินลดลง 0.8	หนี้สินเพิ่มขึ้น 0.9	หนี้สินลดลง 0.7	หนี้สินเพิ่มขึ้น 0.7

20. หนี้สินอื่น

(หน่วย: บาท)

	งบการเงินรวม		งบการเงินเฉพาะกิจการ	
	2560	2560	2559	2559
เบี้ยประกันภัยรับล่วงหน้า	240,284,247	240,284,247	286,207,495	286,207,495
ค่าบำเหน็จค้างจ่าย	92,285,778	92,228,550	82,497,015	82,497,015
ค่าใช้จ่ายในการดำเนินงานค้างจ่าย	60,561,966	60,098,856	52,788,086	52,788,086
เจ้าหนี้จากการซื้อหลักทรัพย์	3,127,233	3,127,233	11,322,460	11,322,460
ค่านายหน้ารับล่วงหน้า	60,177,350	60,177,350	65,891,436	65,891,436
เจ้าหนี้อื่น	57,331,941	55,669,675	36,888,846	36,888,846
อื่น ๆ	101,595,916	103,229,229	81,896,734	81,896,734
รวมหนี้สินอื่น	615,364,431	614,815,140	617,492,072	617,492,072

21. สำรองตามกฎหมาย

ภายใต้บทบัญญัติของมาตรา 116 แห่งพระราชบัญญัติบริษัทมหาชนจำกัด พ.ศ. 2535 บริษัทฯต้องจัดสรรกำไรสุทธิประจำปีส่วนหนึ่งไว้เป็นทุนสำรองไม่น้อยกว่าร้อยละ 5 ของกำไรสุทธิประจำปีหักด้วยยอดขาดทุนสะสมยกมา (ถ้ามี) จนกว่าทุนสำรองนี้จะมีจำนวนไม่น้อยกว่าร้อยละ 10 ของทุนจดทะเบียน สำรองตามกฎหมายดังกล่าวไม่สามารถนำไปจ่ายเงินปันผลได้

22. ค่าใช้จ่ายในการดำเนินงาน

(หน่วย: บาท)

	งบการเงินรวม		งบการเงินเฉพาะกิจการ	
	2560	2560	2559	
ค่าใช้จ่ายพนักงานที่ไม่ใช่ค่าใช้จ่ายการรับประกันภัยและการจัดการค่าสินไหมทดแทน	89,675,100	88,707,724	84,537,226	
ค่าใช้จ่ายเกี่ยวกับอาคารสถานที่และอุปกรณ์ที่ไม่ใช่ค่าใช้จ่ายการรับประกันภัย	82,818,753	81,448,284	76,030,450	
ค่าภาษีอากร	1,683,166	1,655,525	1,494,373	
หนี้สูญและหนี้สงสัยจะสูญ (โอนกลับ)	(2,715,242)	(2,715,242)	(4,393,483)	
ค่าบริการงานสนับสนุน	161,091,170	161,091,170	136,809,469	
ค่าโฆษณาและค่าส่งเสริมการขาย	60,721,763	60,606,570	49,492,654	
ค่าใช้จ่ายในการดำเนินงานอื่น	32,936,309	32,117,519	31,940,500	
รวมค่าใช้จ่ายในการดำเนินงาน	426,211,019	422,911,550	375,911,189	

23. ค่าใช้จ่ายตามลักษณะ

รายการค่าใช้จ่ายแบ่งตามลักษณะประกอบด้วยรายการค่าใช้จ่ายที่สำคัญดังนี้

(หน่วย: บาท)

	งบการเงินรวม		งบการเงินเฉพาะกิจการ	
	2560	2560	2559	
ค่าสินไหมทดแทน	1,427,369,651	1,427,141,798	1,534,843,927	
ค่าจ้างและค่าบำเหน็จ	588,633,082	588,497,580	546,869,893	
ค่าใช้จ่ายเกี่ยวกับพนักงาน	318,838,154	317,004,186	298,321,802	
ค่าใช้จ่ายในการรับประกันภัยอื่น	128,118,938	128,118,938	145,130,705	
ค่าบริการอื่น	161,091,170	161,091,170	136,809,469	
ค่าใช้จ่ายเกี่ยวกับอาคาร สถานที่และอุปกรณ์	82,818,753	81,448,284	76,030,450	
ค่าโฆษณาและค่าส่งเสริมการขาย	60,721,763	60,606,570	49,492,654	
ค่าใช้จ่ายในการดำเนินงานอื่น	32,936,309	32,117,519	31,940,500	
อื่นๆ	4,361,927	4,270,283	2,305,890	
รวมค่าใช้จ่าย	2,804,889,747	2,800,296,328	2,821,745,290	

24. กองทุนสำรองเลี้ยงชีพ

บริษัทฯและพนักงานของบริษัทฯได้ร่วมกันจัดตั้งกองทุนสำรองเลี้ยงชีพตามพระราชบัญญัติกองทุนสำรองเลี้ยงชีพ พ.ศ. 2530 ซึ่งประกอบด้วยเงินที่พนักงานจ่ายสะสมเป็นรายเดือนในอัตราร้อยละ 5 และเงินที่บริษัทฯจ่ายสมทบให้ในอัตราร้อยละ 7.5 ของเงินเดือน กองทุนสำรองเลี้ยงชีพนี้บริหารโดยผู้จัดการกองทุนที่ได้รับอนุญาตจากกระทรวงการคลัง ในระหว่างปี 2560 บริษัทฯรับรู้เงินสมทบดังกล่าวเป็นค่าใช้จ่ายจำนวน 12.2 ล้านบาท (2559: 11.4 ล้านบาท)



25. กำไรต่อหุ้น

กำไรต่อหุ้นขั้นพื้นฐานคำนวณโดยหารกำไรสำหรับปีที่เป็นของผู้ถือหุ้นของกลุ่มบริษัท (ไม่รวมกำไรขาดทุนเบ็ดเสร็จอื่น) ด้วยจำนวนถัวเฉลี่ยถ่วงน้ำหนักของหุ้นสามัญที่ออกอยู่ในระหว่างปี

26. เงินปันผลจ่าย

เงินปันผลจ่ายที่ประกาศจ่ายในระหว่างปี 2560 และ 2559 ประกอบด้วย

	อนุมัติโดย	เงินปันผลจ่าย (ล้านบาท)	เงินปันผลจ่ายต่อหุ้น (บาท)
เงินปันผลประจำปี 2559	ที่ประชุมสามัญผู้ถือหุ้นเมื่อวันที่ 8 เมษายน 2560	15.15	0.05
เงินปันผลประจำปี 2558	ที่ประชุมสามัญผู้ถือหุ้นเมื่อวันที่ 8 เมษายน 2559	15.15	0.05

27. รายการธุรกิจกับกิจการที่เกี่ยวข้องกัน

ในระหว่างปี บริษัทฯมีรายการธุรกิจที่สำคัญกับกิจการที่เกี่ยวข้องกัน (สัมพันธ์โดยการมีกรรมกรร่วมกันและถือหุ้น) รายการธุรกิจดังกล่าวเป็นไปตามเงื่อนไขทางการค้าและเกณฑ์ตามที่ตกลงกันระหว่าง บริษัทฯและกิจการที่เกี่ยวข้องกันเหล่านั้น ซึ่งเป็นไปตามปกติธุรกิจ โดยสามารถสรุปได้ดังนี้

(หน่วย: ล้านบาท)

งบการเงินรวม	งบการเงินเฉพาะกิจการ		
สำหรับปีสิ้นสุดวันที่ 31 ธันวาคม	สำหรับปีสิ้นสุดวันที่ 31 ธันวาคม	2559	นโยบายการกำหนดราคา
2560	2560	2559	

รายการธุรกิจกับบริษัทย่อย

บริษัท ลาววิวัฒน์ประกันภัย จำกัด

(ตัดออกจากงบการเงินรวมแล้ว)

เบี้ยประกันภัยรับต่อ	-	632	-	- เป็นปกติทางการค้าของการประกันต่อตามประเภทของการประกันภัยและสัญญาประกันภัยต่อ
ค่าบำเหน็จจ่าย	-	127	-	- ตามที่ระบุในสัญญาเป็นปกติทางการค้า
ค่าสินไหมทดแทนจ่าย	-	17	-	- ตามที่เกิดจริง



	งบการเงินรวม		งบการเงินเฉพาะกิจการ		นโยบายการกำหนดราคา
	สำหรับปีสิ้นสุด		สำหรับปีสิ้นสุดวันที่ 31 ธันวาคม		
	วันที่ 31 ธันวาคม		วันที่ 31 ธันวาคม		
	2560	2560	2559		
รายการธุรกิจกับกิจการที่เกี่ยวข้องกัน					
บริษัท ไทยรับประกันภัยต่อ จำกัด (มหาชน)					
เบี้ยประกันภัยต่อจ่าย	137,686	137,686	160,741		เป็นปกติทางการค้าของการประกันต่อตามประเภทของการประกันภัยและสัญญาประกันภัยต่อ
ค่าบำเหน็จรับ	25,919	25,919	65,130		ตามที่ระบุในสัญญาเป็นปกติทางการค้า
ค่าสินไหมทดแทนรับคืน	88,724	88,724	23,878		ตามที่เกิดขึ้นตามสัดส่วนในสัญญา
เบี้ยประกันภัยรับต่อ	28	28	42		เป็นปกติทางการค้าของการประกันต่อตามประเภทของการประกันภัยและสัญญาประกันภัยต่อ
ค่าบำเหน็จจ่าย	17	17	11		ตามที่ระบุในสัญญาเป็นปกติทางการค้า
ค่าสินไหมทดแทนจ่าย	330	330	177		ตามที่เกิดขึ้นจริง
เงินปันผลรับ	367	367	367		ตามที่ประกาศจ่าย
บริษัท กลางคุ้มครองผู้ประสบภัยจากรถ จำกัด					
เงินสมทบจ่าย	10,454	10,454	10,330		ร้อยละ 12.25 ของเบี้ยประกันภัยที่ได้รับจากผู้เอาประกันภัยตามพระราชบัญญัติคุ้มครองผู้ประสบภัยจากรถ พ.ศ. 2535
รายได้อื่น	6,003	6,003	7,478		ตามที่ระบุในสัญญาเป็นปกติทางการค้า
บริษัท ที.ไอ.ไอ. จำกัด					
เงินปันผลรับ	20	20	20		ตามที่ประกาศจ่าย
บริษัท เจ แอนด์ เอ จิลเวลรี่ จำกัด					
เบี้ยประกันภัยรับ	82	82	85		เป็นปกติทางการค้าของการรับประกันภัย
บริษัท ไทบูลย์พัฒนา จำกัด					
รายได้อื่น	55	55	55		ตามที่ระบุในสัญญาเป็นปกติทางการค้า



ณ วันที่ 31 ธันวาคม 2560 และ 2559 บริษัทฯมียอดคงเหลือที่มีสาระสำคัญของสินทรัพย์และหนี้สินที่เกี่ยวข้องกับกิจการที่เกี่ยวข้องกัน ดังนี้

(หน่วย: บาท)

	งบการเงินรวม		งบการเงินเฉพาะกิจการ	
	2560	2560	2559	
รายการธุรกิจกับบริษัทย่อย				
บริษัท ลาววิวัฒน์ประกันภัย จำกัด				
ลูกหนี้จากสัญญาประกันภัยต่อ	-	487,265	-	
เงินทดรองจ่าย	-	1,678,568	-	
รายการธุรกิจกับกิจการที่เกี่ยวข้องกัน				
บริษัท ไทยรับประกันภัยต่อ จำกัด (มหาชน)				
ลูกหนี้จากสัญญาประกันภัยต่อ	21,350,852	21,350,852	9,793,193	
เงินลงทุนในตราสารทุน	6,459,054	6,459,054	7,632,605	
เจ้าหนี้บริษัทประกันภัยต่อ	100,860,278	100,860,278	82,466,736	
บริษัท กลางคุ้มครองผู้ประสบภัยจากรถ จำกัด				
เงินลงทุนในตราสารทุน	3,518,150	3,518,150	3,518,150	
หนี้สินอื่น	2,733,161	2,733,161	2,432,167	
บริษัท ที.ไอ.ไอ. จำกัด				
เงินลงทุนในตราสารทุน	202,500	202,500	202,500	
บริษัท วิจิตรภัณฑ์ปาล์มมอย จำกัด (มหาชน)				
เงินลงทุนในตราสารทุน	79,000	79,000	147,000	

คำตอบแบบกรรมการและผู้บริหารสำคัญ

ในระหว่างปีสิ้นสุดวันที่ 31 ธันวาคม 2560 และ 2559 บริษัทฯมีค่าใช้จ่ายผลประโยชน์พนักงานที่ให้แก่กรรมการและผู้บริหาร ดังต่อไปนี้

(หน่วย: บาท)

	งบการเงินรวม		งบการเงินเฉพาะกิจการ	
	2560	2560	2559	
ผลประโยชน์ระยะสั้น	83,766,616	83,766,616	75,581,931	
ผลประโยชน์หลังออกจากงาน	6,829,428	6,829,428	5,574,372	
รวม	90,596,044	90,596,044	81,156,303	

28. คลังทรัพย์สินประกันและทรัพย์สินที่จัดสรรไว้เป็นเงินสำรองวางไว้กับนายทะเบียน

ณ วันที่ 31 ธันวาคม 2560 และ 2559 บริษัทฯได้วางหลักทรัพย์ประกันและทรัพย์สินที่จัดสรรไว้เป็นเงินสำรองประกันภัยไว้กับนายทะเบียนตามพระราชบัญญัติประกันวินาศภัย ดังนี้



(หน่วย: ล้านบาท)

	งบการเงินรวม		งบการเงินเฉพาะกิจการ			
	2560		2560		2559	
	ราคาทุน ตัดจำหน่าย	มูลค่ายุติธรรม	ราคาทุน ตัดจำหน่าย	มูลค่ายุติธรรม	ราคาทุน ตัดจำหน่าย	มูลค่ายุติธรรม
หลักทรัพย์ประกัน						
เงินฝากประจำ	20.8	20.8	-	-	-	-
พันธบัตรรัฐบาล	15.1	15.1	15.1	15.1	15.1	16.1
รวม	35.9	35.9	15.1	15.1	15.1	16.1
ทรัพย์สินที่จัดสรรไว้เป็นเงินสำรอง						
พันธบัตรรัฐบาล	128.0	130.6	128.0	130.6	150.3	150.4
บัตรเงินฝาก	50.0	50.0	50.0	50.0	80.0	80.0
ตราสารหนี้รัฐวิสาหกิจ	80.0	81.4	80.0	81.4	-	-
ตราสารหนี้ภาคเอกชน	50.0	54.5	50.0	54.5	50.0	53.5
รวม	308.0	316.5	308.0	316.5	280.3	283.9
รวม	343.9	352.4	323.1	331.6	295.4	300.0

29. เงินสมทบกองทุนประกันวินาศภัย

ณ วันที่ 31 ธันวาคม 2559 และ 2558 บริษัทฯ มีสินทรัพย์และหนี้สินทางการเงินที่วัดมูลค่าด้วยมูลค่ายุติธรรม หรือวัดมูลค่าด้วยราคาทุนแต่ต้องเปิดเผยมูลค่ายุติธรรม โดยแยกแสดงตามลำดับชั้นของมูลค่ายุติธรรม ดังนี้

(หน่วย: บาท)

	สำหรับปีสิ้นสุดวันที่ 31 ธันวาคม	
	2560	2559
ยอดเงินสมทบกองทุนประกันวินาศภัยสะสมต้นปี	48,221,955	40,148,883
เงินสมทบกองทุนประกันวินาศภัยในปี	8,862,533	8,073,072
ยอดเงินสมทบกองทุนประกันวินาศภัยสะสมปลายปี	57,084,488	48,221,955

30. การผูกพันและหนี้สินที่อาจเกิดขึ้น

30.1 การผูกพันเกี่ยวกับสัญญาเช่าดำเนินงาน

บริษัทฯ และบริษัทย่อยได้เข้าทำสัญญาเช่าดำเนินงานที่เกี่ยวข้องกับการเช่าพื้นที่อาคารสำนักงาน อายุของสัญญามีระยะเวลา 3 ปี ณ วันที่ 31 ธันวาคม 2560 และ 2559 บริษัทฯ และบริษัทย่อยมีจำนวนเงินขั้นต่ำที่ต้องจ่ายในอนาคตทั้งสิ้นภายใต้สัญญาเช่าดำเนินงานที่บอกเลิกไม่ได้ดังนี้

(หน่วย: ล้านบาท)

	งบการเงินรวม		งบการเงินเฉพาะกิจการ	
	2560	2560	2559	2559
จ่ายชำระ				
ภายใน 1 ปี	1.2	0.7	0.8	
เกินกว่า 1 ปีแต่ไม่เกิน 5 ปี	3.1	1.3	2.0	



30.2 หนังสือค่าประกันธนาคาร

ณ วันที่ 31 ธันวาคม 2560 บริษัทฯ มีหนังสือค้ำประกันซึ่งออกโดยธนาคารในนามของบริษัทฯ เหลืออยู่เป็นจำนวน 1.3 ล้านบาท ซึ่งเกี่ยวเนื่องกับภาระผูกพันทางปฏิบัติบางประการตามปกติธุรกิจของบริษัทฯ (2559: 0.4 ล้านบาท)

30.3 คดีฟ้องร้อง

ณ วันที่ 31 ธันวาคม 2560 บริษัทฯ มีคดีที่ถูกฟ้องร้องเรียกค่าเสียหายจำนวนประมาณ 55.6 ล้านบาท (ทุนทรัพย์ที่ฟ้อง) จากการเป็นผู้รับประกันภัย ซึ่งผลของการพิจารณาตัดสินกล่าวยังไม่สิ้นสุด อย่างไรก็ตาม บริษัทฯ ได้บันทึกสำรองเพื่อผลเสียหายที่อาจเกิดขึ้นบางส่วนไว้ในงบการเงินเป็นจำนวนประมาณ 17.8 ล้านบาท และมีส่วนที่จะได้รับคืนจากการประกันภัยต่อจำนวนประมาณ 1.0 ล้านบาท ซึ่งฝ่ายบริหารเชื่อว่าสำรองเพื่อผลเสียหายที่อาจเกิดขึ้นดังกล่าวเพียงพอแล้ว (2559: 54.5 ล้านบาท 18.5 ล้านบาท และ 2.8 ล้านบาท ตามลำดับ)

31. ส่วนงานดำเนินงาน

บริษัทฯ ดำเนินธุรกิจหลักในการรับประกันวินาศภัยทุกประเภท และเพื่อวัตถุประสงค์ในการบริหารงานบริษัทฯ ได้จัดโครงสร้างองค์กรเป็นหน่วยธุรกิจตามประเภทของผลิตภัณฑ์ ได้แก่ ประกันอัคคีภัย ประกันภัยทางทะเลและขนส่ง ประกันภัยรถ และประกันภัยเบ็ดเตล็ด ข้อมูลส่วนงานดำเนินงานที่นำเสนอนี้สอดคล้องกับรายงานภายในของบริษัทฯ ที่มีอำนาจตัดสินใจสูงสุดด้านการดำเนินงาน (ซึ่งได้รับมอบหมายจากคณะกรรมการบริษัท) ได้รับและสอบทานอย่างสม่ำเสมอเพื่อใช้ในการตัดสินใจในการจัดสรรทรัพยากรให้กับส่วนงาน และประเมินผลการดำเนินงานของส่วนงาน ทั้งนี้ผู้มีอำนาจตัดสินใจสูงสุดด้านการดำเนินงานของบริษัทฯ คือ ประธานกรรมการบริหาร โดยผ่านคณะกรรมการบริหาร

บริษัทฯ ประเมินผลการปฏิบัติงานของส่วนงานโดยพิจารณาจากกำไรหรือขาดทุนจากการดำเนินงาน ซึ่งวัดมูลค่าโดยใช้เกณฑ์เดียวกับที่ใช้ในการวัดกำไรหรือขาดทุนจากการดำเนินงานและสินทรัพย์รวมในงบการเงิน

การบันทึกบัญชีสำหรับรายการระหว่างส่วนงานที่รายงานเป็นไปในลักษณะเดียวกับการบันทึกบัญชีสำหรับรายการธุรกิจกับบุคคลภายนอก

บริษัทฯ ย่อยดำเนินธุรกิจหลักในการรับประกันภัยและเริ่มดำเนินธุรกิจในช่วงปี 2560 ข้อมูลส่วนงานดำเนินงานของบริษัทฯ ย่อยจึงนำเสนอในภาพรวมเท่านั้น

ข้อมูลรายได้และกำไรของส่วนงานของบริษัทฯ และบริษัทย่อยสำหรับปีสิ้นสุดวันที่ 31 ธันวาคม 2560 และ 2559 มีดังนี้

(หน่วย: บาท)

	งบการเงินรวม							
	สำหรับปีสิ้นสุดวันที่ 31 ธันวาคม 2560							
	ส่วนของบริษัทฯ					ส่วนของบริษัทย่อย		
ประกันอัคคีภัย	ประกันภัยทางทะเลและขนส่ง	ประกันภัยรถ	ประกันภัยเบ็ดเตล็ด	รวม	รวม	รายการตัดบัญชี	รวม	
รายได้จากการรับประกันภัย								
เบี้ยประกันภัยรับ	162,705,354	12,560,689	2,611,759,773	758,849,710	3,545,875,526	2,009,791	(631,570)	3,547,253,747
หัก: เบี้ยประกันภัยจ่ายจากการเอาประกันภัยต่อ	(112,825,402)	(4,390,936)	(281,314,622)	(449,470,443)	(848,001,403)	(631,570)	631,570	(848,001,403)
เบี้ยประกันภัยรับสุทธิ	49,879,952	8,169,753	2,330,445,151	309,379,267	2,697,874,123	1,378,221	-	2,699,252,344
บวก (หัก): สำรองเบี้ยประกันภัยที่ยังไม่ถึงเป็นรายได้ (เพิ่ม) ลดจากปีก่อน	959,763	1,167,520	(218,573,355)	27,552,896	(188,893,176)	(1,029,023)	-	(189,922,199)
เบี้ยประกันภัยที่ถือเป็นรายได้สุทธิ	50,839,715	9,337,273	2,111,871,796	336,932,163	2,508,980,947	349,198	-	2,509,330,145
รายได้ค่าจ้างและค่าบำเหน็จ	56,619,397	667,423	102,288,711	68,731,942	228,307,473	127,114	(127,114)	228,307,473
รวมรายได้จากการรับประกันภัย	<u>107,459,112</u>	<u>10,004,696</u>	<u>2,214,160,507</u>	<u>405,664,105</u>	<u>2,737,288,420</u>	<u>476,312</u>	<u>(127,114)</u>	<u>2,737,637,618</u>
ค่าใช้จ่ายการรับประกันภัย								
ค่าสินไหมทดแทนและค่าใช้จ่ายในการจัดการค่าสินไหมทดแทน	5,526,815	901,218	1,376,009,679	180,064,529	1,562,502,241	675,629	-	1,563,177,870
ค่าจ้างและค่าบำเหน็จ	36,662,896	1,547,996	462,144,825	88,141,863	588,497,580	262,615	(127,114)	588,633,081
ค่าใช้จ่ายในการรับประกันภัยอื่น	5,369,731	539,133	182,374,474	38,101,619	226,384,957	482,820	-	226,867,777
รวมค่าใช้จ่ายการรับประกันภัย	<u>47,559,442</u>	<u>2,988,347</u>	<u>2,020,528,978</u>	<u>306,308,011</u>	<u>2,377,384,778</u>	<u>1,421,064</u>	<u>(127,114)</u>	<u>2,378,678,728</u>
กำไรจากการรับประกันภัยก่อน								
ค่าใช้จ่ายในการดำเนินงาน	59,899,670	7,016,349	193,631,529	99,356,094	359,903,642	(944,752)	-	358,958,890
ค่าใช้จ่ายในการดำเนินงาน					(422,911,550)	(3,299,469)	-	(426,211,019)
ขาดทุนจากการรับประกันภัย					(63,007,908)	(4,244,221)	-	(67,252,129)
รายได้จากการลงทุน					66,130,535	2,131,674	-	68,262,209
กำไรจากเงินลงทุน					4,360,844	-	-	4,360,844
กำไรจากการปรับมูลค่ายุติธรรมของเงินลงทุน					20,107,379	-	-	20,107,379
รายได้ (ค่าใช้จ่าย) อื่น					6,316,880	(13,645)	-	6,303,235
กำไรก่อนภาษีเงินได้					33,907,730	(2,126,192)	-	31,781,538
รายได้ภาษีเงินได้					341,695	-	-	341,695
กำไร (ขาดทุน) สำหรับปี	<u>34,249,425</u>	<u>(2,126,192)</u>	<u>-</u>	<u>-</u>	<u>34,249,425</u>	<u>(2,126,192)</u>	<u>-</u>	<u>32,123,233</u>

(หน่วย: บาท)

งบการเงินเฉพาะกิจการ

สำหรับปีสิ้นสุดวันที่ 31 ธันวาคม 2560

รายได้จากการรับประกันภัย

	ประกันอัคคีภัย	ประกันภัยทางทะเลและขนส่ง	ประกันภัยรถ	ประกันภัยเบ็ดเตล็ด	รวม
เบี้ยประกันภัยรับ	169,128,506	17,541,751	2,336,668,803	706,344,305	3,229,683,365
หัก: เบี้ยประกันภัยจ่ายจากการเอาประกันภัยต่อ	(124,331,886)	(6,861,677)	(327,245,302)	(385,092,743)	(843,531,608)
เบี้ยประกันภัยรับสุทธิ	44,796,620	10,680,074	2,009,423,501	321,251,562	2,386,151,757
บวก (หัก): สำรองเบี้ยประกันภัยที่ยังไม่ถึงเป็นรายได้ (เพิ่ม) ลดจากปีก่อน	2,653,004	654,924	90,095,698	(17,479,090)	75,924,536
เบี้ยประกันภัยที่ถือเป็นรายได้สุทธิ	47,449,624	11,334,998	2,099,519,199	303,772,472	2,462,076,293
รายได้ค่าจ้างและค่าบำเหน็จ	58,941,322	816,039	111,081,326	72,449,770	243,288,457
รวมรายได้จากการรับประกันภัย	106,390,946	12,151,037	2,210,600,525	376,222,242	2,705,364,750
ค่าใช้จ่ายการรับประกันภัย					
ค่าสินไหมทดแทนและค่าใช้จ่ายในการจัดการค่าสินไหมทดแทน	5,508,254	6,338,104	1,500,017,970	147,640,064	1,659,504,392
ค่าจ้างและค่าบำเหน็จ	38,778,114	1,639,930	413,602,945	92,848,904	546,869,893
ค่าใช้จ่ายในการรับประกันภัยอื่น	6,061,527	958,494	193,601,516	38,838,279	239,459,816
รวมค่าใช้จ่ายการรับประกันภัย	50,347,895	8,936,528	2,107,222,431	279,327,247	2,445,834,101
กำไรจากการรับประกันภัยก่อนค่าใช้จ่าย					
ในการดำเนินงาน	56,043,051	3,214,509	103,378,094	96,894,995	259,530,649
ค่าใช้จ่ายในการดำเนินงาน					(375,911,189)
ขาดทุนจากการรับประกันภัย					(116,380,540)
รายได้จากการลงทุน					59,020,862
กำไรจากเงินลงทุน					51,711,660
กำไรจากการปรับมูลค่ายุติธรรมของเงินลงทุน					10,488,732
รายได้อื่น					20,550,308
กำไรก่อนภาษีเงินได้					25,391,022
ค่าใช้จ่ายภาษีเงินได้					(293,972)
กำไรสำหรับปี					25,097,050



สินทรัพย์และหนี้สินจำแนกตามส่วนงาน ณ วันที่ 31 ธันวาคม 2560 และ 2559 มีดังต่อไปนี้

(หน่วย: บาท)

	งบการเงินรวม								
	ส่วนของบริษัทฯ						ส่วนของบริษัทย่อย		
	ประกันอัคคีภัย	ประกันภัยทางทะเลและขนส่ง	ประกันภัยรถ	ประกันภัยเบ็ดเตล็ด	ปันส่วนไม่ได้	รวม	รายการตัดบัญชี	รวม	
สินทรัพย์									
ณ วันที่ 31 ธันวาคม 2560	185,103,157	2,295,578	719,158,421	444,894,610	3,856,747,409	5,208,199,175	64,564,278	(51,101,854)	5,221,661,599
หนี้สิน									
ณ วันที่ 31 ธันวาคม 2560	308,072,686	6,064,717	2,518,134,711	794,072,500	410,895,322	4,037,239,936	4,290,469	(2,621,853)	4,038,908,552

(หน่วย: บาท)

	งบการเงินเฉพาะกิจการ						
	ประกันอัคคีภัย	ประกันภัยทางทะเลและขนส่ง		ประกันภัยรถ	ประกันภัยเบ็ดเตล็ด	ปันส่วนไม่ได้	รวม
สินทรัพย์							
ณ วันที่ 31 ธันวาคม 2559	213,157,101	2,636,008	659,399,356	413,729,990	3,564,764,693	4,853,687,148	
หนี้สิน							
ณ วันที่ 31 ธันวาคม 2559	345,131,532	8,693,610	2,240,548,494	816,994,503	337,742,253	3,749,110,392	

ข้อมูลเกี่ยวกับเขตภูมิศาสตร์

บริษัทฯ ดำเนินธุรกิจในเขตภูมิศาสตร์ คือ ประเทศไทย บริษัทย่อยดำเนินธุรกิจในเขตภูมิศาสตร์คือสาธารณรัฐประชาธิปไตยประชาชนลาว บริษัทฯ แยกแสดงรายการของบริษัทย่อยแยกต่างหาก ดังนั้น รายได้และสินทรัพย์ที่แสดงอยู่ในส่วนงานดำเนินงานจึงถือเป็นการรายงานตามเขตภูมิศาสตร์แล้ว

ข้อมูลลูกค้ารายใหญ่

ในระหว่างปีสิ้นสุดวันที่ 31 ธันวาคม 2560 และ 2559 บริษัทฯ มีเบี้ยประกันภัยรับจากบริษัทนายหน้ารายใหญ่จำนวนสามรายเป็นจำนวนเงินรวมประมาณ 1,643.6 ล้านบาท และ 1,570.3 ล้านบาท ตามลำดับ

32. ความเสี่ยงของบริษัทประกันวินาศภัยและนโยบายบริหารความเสี่ยง

32.1 ความเสี่ยงจากการรับประกันภัย

ความเสี่ยงจากการรับประกันภัย คือ ความเสี่ยงที่เกิดจากความผันผวนของค่าความถี่ ความรุนแรงและเวลาที่เกิดความเสียหายที่เบี่ยงเบนจากข้อสมมติที่ใช้ในการกำหนดอัตราเบี้ยประกันภัย การคำนวณเงินสำรองและการพิจารณารับประกันภัย

บริษัทฯ มีนโยบายรับประกันภัยที่เน้นให้ความสำคัญกับการคัดเลือกภัย เลือกรับงาน (Selective) ที่มีความเสี่ยงภัยต่ำ ประวัติความเสียหายอยู่ในเกณฑ์ดี และไม่รับความเสี่ยงภัยไว้เองเกินข้อกำหนดของ คปก.

กรณีที่มีความสามารถในการรับเสี่ยงภัยไว้เองมีจำกัด บริษัทฯ จัดให้มีการโอนความเสี่ยงภัย (Risk Transfer) ให้แก่บริษัทรับประกันภัยที่มีฐานะมั่นคง มีขีดความสามารถและความเชี่ยวชาญในการรับประกันภัยต่อ ทั้งการประกันภัยต่อตามสัญญา (Treaty Reinsurance) และการประกันภัยต่อแบบเฉพาะราย (Facultative Reinsurance) เพื่อสร้างความมั่นใจให้กับลูกค้า

นอกจากนี้ บริษัทฯ ได้จัดให้มีนโยบายดังนี้

- กำหนดหลักเกณฑ์การคิดทุนประกันภัย ความคุ้มครองและเงื่อนไขการรับประกันภัยที่เหมาะสมกับระดับความเสี่ยง
- การจัดหาประกันภัยต่อมารองรับตามความจำเป็น ในกรณีที่ขีดความสามารถ (Capacity) ของบริษัทฯ ไม่สามารถรับประกันภัยได้เต็มทุนประกัน ตามข้อกำหนดของ คปภ. ซึ่งกำหนดให้บริษัทฯ สามารถรับความเสี่ยงภัยไว้เองไม่เกินร้อยละ 10 ของเงินกองทุน
- คัดเลือกบริษัทรับประกันภัยต่อที่มีฐานะการเงินมั่นคง และได้รับการจัดอันดับความน่าเชื่อถือที่ระดับ A ขึ้นไป ตามการจัดอันดับความน่าเชื่อถือของ S&P และ A.M. Best
- กำหนดผู้รับผิดชอบการปฏิบัติงานในแต่ละชั้นตอน ผู้สอบทานความถูกต้องครบถ้วนในการรับประกันภัยและผู้มีอำนาจในการพิจารณาอนุมัติการรับประกันภัยตามทุนประกันภัย

ณ วันที่ 31 ธันวาคม 2560 และ 2559 ตารางแสดงการกระจุกตัวของหนี้สินจากสัญญาประกันภัย โดยแยกตามประเภทการรับประกันภัย ดังนี้

(หน่วย: ล้านบาท)

	งบการเงินรวม			งบการเงินเฉพาะกิจการ		
	2560			2559		
	สำรองเบี้ยประกันภัยก่อนการประกันภัยต่อ	สำรองเบี้ยประกันภัยส่วนที่สุทธิ	สุทธิ	สำรองเบี้ยประกันภัยก่อนการประกันภัยต่อ	สำรองเบี้ยประกันภัยส่วนที่สุทธิ	สุทธิ
ส่วนของบริษัท						
อัคคีภัย	83.7	56.8	26.9	87.1	59.3	27.8
ทางทะเลและขนส่ง	2.0	0.6	1.4	3.2	0.6	2.6
รถยนต์	1,351.2	141.8	1,209.4	1,151.8	160.9	990.9
อุบัติเหตุส่วนบุคคล	17.0	5.1	11.9	14.8	4.3	10.5
เบ็ดเตล็ด	202.2	84.8	117.4	319.2	172.9	146.3
รวมส่วนของบริษัท	1,656.1	289.1	1,367.0	1,576.1	398.0	1,178.1
ส่วนของบริษัทย่อย	1.0	-	1.0	-	-	-
รวม	1,657.1	289.1	1,368.0	1,576.1	398.0	1,178.1

(หน่วย: ล้านบาท)

	งบการเงินรวม			งบการเงินเฉพาะกิจการ		
	2560			2559		
	สำรองค่าสินไหมทดแทนก่อนการประกันภัยต่อ	สำรองค่าสินไหมทดแทนส่วนที่สุทธิ	สุทธิ	สำรองค่าสินไหมทดแทนก่อนการประกันภัยต่อ	สำรองค่าสินไหมทดแทนส่วนที่สุทธิ	สุทธิ
ส่วนของบริษัท						
อัคคีภัย	19.0	5.4	13.6	14.3	9.2	5.1
ทางทะเลและขนส่ง	2.6	0.3	2.3	4.2	0.3	3.9
รถยนต์	951.1	65.5	885.6	867.4	65.3	802.1
อุบัติเหตุส่วนบุคคล	13.0	4.6	8.4	15.8	5.2	10.6
เบ็ดเตล็ด	182.5	111.5	71.0	98.4	36.9	61.5
รวมส่วนของบริษัท	1,168.2	187.3	980.9	1,000.1	116.9	883.2
ส่วนของบริษัทย่อย	0.1	-	0.1	-	-	-
รวม	1,168.3	187.3	981.0	1,000.1	116.9	883.2

การทดสอบความอ่อนไหวเป็นการวิเคราะห์ความเสี่ยงที่หนีสินจากการรับประกันภัยจะเพิ่มขึ้นหรือลดลงเนื่องมาจากความผันผวนของสมมติฐานที่ใช้ในการคำนวณ ซึ่งจะกระทบต่อภาระผูกพันด้านสินไหมทดแทนทั้งด้านก่อนการรับประกันภัยต่อ และหลังการรับประกันภัยต่อ โดยความเสี่ยงอาจเกิดจากความถี่และความรุนแรงที่เกิดความเสียหาย หรือ ค่าใช้จ่ายที่ใช้ในการจัดการสินไหมทดแทนไม่เป็นไปตามที่คาดไว้

ณ วันที่ 31 ธันวาคม 2560 และ 2559 ผลกระทบต่อภาระผูกพันด้านสินไหมทดแทนที่เปลี่ยนแปลงเนื่องจากการเปลี่ยนแปลงของสมมติฐานเป็นดังนี้

(หน่วย: ล้านบาท)

	งบการเงินรวม				
	2560				
	สมมติฐาน ที่เปลี่ยนแปลง	ภาระผูกพันด้านสินไหม ทดแทนที่เปลี่ยนแปลง ก่อนการรับประกันภัย ต่อเพิ่มขึ้น (ลดลง)	ภาระผูกพันด้านสินไหม ทดแทนที่เปลี่ยนแปลง หลังการรับประกันภัย ต่อเพิ่มขึ้น (ลดลง)	กำไรก่อนภาษี เงินได้เพิ่มขึ้น (ลดลง)	ส่วนของผู้ถือหุ้น เพิ่มขึ้น (ลดลง)
อัตราส่วนความเสียหายสัมบูรณ์ในปีอุบัติเหตุสุดท้าย	+5%	111	83	(83)	(66)
อัตราส่วนความเสียหายสัมบูรณ์ในปีอุบัติเหตุสุดท้าย	-5%	(111)	(83)	83	66
อัตราส่วนค่าใช้จ่ายในการจัดการค่าสินไหมทดแทนที่ สามารถจัดสรรได้	+10%	1	1	(1)	(1)
อัตราส่วนค่าใช้จ่ายในการจัดการค่าสินไหมทดแทนที่ สามารถจัดสรรได้	-10%	(1)	(1)	1	1
อัตราส่วนค่าใช้จ่ายในการจัดการค่าสินไหมทดแทนที่ ไม่สามารถจัดสรรได้	+10%	5	5	(5)	(4)
อัตราส่วนค่าใช้จ่ายในการจัดการค่าสินไหมทดแทนที่ ไม่สามารถจัดสรรได้	-10%	(5)	(5)	5	4

(หน่วย: ล้านบาท)

	งบการเงินเฉพาะกิจการ				
	2560				
	สมมติฐาน ที่เปลี่ยนแปลง	ภาระผูกพันด้านสินไหม ทดแทนที่เปลี่ยนแปลง ก่อนการรับประกันภัย ต่อเพิ่มขึ้น (ลดลง)	ภาระผูกพันด้านสินไหม ทดแทนที่เปลี่ยนแปลง หลังการรับประกันภัย ต่อเพิ่มขึ้น (ลดลง)	กำไรก่อนภาษี เงินได้เพิ่มขึ้น (ลดลง)	ส่วนของผู้ถือหุ้น เพิ่มขึ้น (ลดลง)
อัตราส่วนความเสียหายสัมบูรณ์ในปีอุบัติเหตุสุดท้าย	+5%	111	83	(83)	(66)
อัตราส่วนความเสียหายสัมบูรณ์ในปีอุบัติเหตุสุดท้าย	-5%	(111)	(83)	83	66
อัตราส่วนค่าใช้จ่ายในการจัดการค่าสินไหมทดแทนที่ สามารถจัดสรรได้	+10%	1	1	(1)	(1)
อัตราส่วนค่าใช้จ่ายในการจัดการค่าสินไหมทดแทนที่ สามารถจัดสรรได้	-10%	(1)	(1)	1	1
อัตราส่วนค่าใช้จ่ายในการจัดการค่าสินไหมทดแทนที่ ไม่สามารถจัดสรรได้	+10%	5	5	(5)	(4)
อัตราส่วนค่าใช้จ่ายในการจัดการค่าสินไหมทดแทนที่ ไม่สามารถจัดสรรได้	-10%	(5)	(5)	5	4

(หน่วย: ล้านบาท)

	งบการเงินรวม				
	2559				
	สมมติฐาน ที่เปลี่ยนแปลง	ภาวะผูกพันด้านสินไหม ทดแทนที่เปลี่ยนแปลง ก่อนการรับประกันภัย ต่อเพิ่มขึ้น (ลดลง)	ภาวะผูกพันด้านสินไหม ทดแทนที่เปลี่ยนแปลง หลังการรับประกันภัย ต่อเพิ่มขึ้น (ลดลง)	กำไรก่อนภาษี เงินได้เพิ่มขึ้น (ลดลง)	ส่วนของเจ้าของ เพิ่มขึ้น (ลดลง)
อัตราส่วนความเสียหายสัมบูรณ์ในปีอุบัติเหตุสุดท้าย	+5%	101	94	(94)	(75)
อัตราส่วนความเสียหายสัมบูรณ์ในปีอุบัติเหตุสุดท้าย	-5%	(101)	(82)	82	66
อัตราส่วนค่าใช้จ่ายในการจัดการค่าสินไหมทดแทนที่ สามารถจัดสรรได้	+10%	1	1	(1)	(1)
อัตราส่วนค่าใช้จ่ายในการจัดการค่าสินไหมทดแทนที่ สามารถจัดสรรได้	-10%	(1)	(1)	1	1
อัตราส่วนค่าใช้จ่ายในการจัดการค่าสินไหมทดแทนที่ ไม่สามารถจัดสรรได้	+10%	4	4	(4)	(3)
อัตราส่วนค่าใช้จ่ายในการจัดการค่าสินไหมทดแทนที่ ไม่สามารถจัดสรรได้	-10%	(4)	(4)	4	3

32.2 นโยบายการบริหารความเสี่ยง

32.2.1 ความเสี่ยงด้านเครดิต

ความเสี่ยงด้านเครดิต คือ ความเสี่ยงที่เกิดจากคู่สัญญาไม่สามารถปฏิบัติตามภาระผูกพันที่ระบุไว้ในเครื่องมือการเงินได้ เช่น ลูกหนี้ค่าเบี้ยประกันภัยค้ำรับ ผู้รับประกันภัยต่อ (Reinsurer) ลูกหนี้เงินกู้ ไม่สามารถปฏิบัติตามภาระที่ตกลงไว้กับกลุ่มบริษัท ซึ่งอาจส่งผลกระทบต่อรายได้และผลประกอบการของกลุ่มบริษัทได้ กลุ่มบริษัทมีแนวทางในการบริหารความเสี่ยงโดยกำหนดการคัดเลือกผู้รับประกันภัยต่อที่มีอันดับความน่าเชื่อถือระดับ “A” และให้กู้ยืมเงินแก่พนักงานตามเกณฑ์ที่สำนักงาน คปภ. กำหนด นอกจากนี้ กลุ่มบริษัทมีระบบตรวจสอบและติดตามการชำระหนี้จากคู่ค้าสัญญาต่างๆ อย่างสม่ำเสมอ

32.2.2 ความเสี่ยงจากการเปลี่ยนแปลงของราคาตลาด

ความเสี่ยงจากการเปลี่ยนแปลงของราคาตลาด คือ ความเสี่ยงที่บริษัทฯ และบริษัทย่อยอาจได้รับความเสียหายอันสืบเนื่องมาจากการเปลี่ยนแปลงอัตราดอกเบี้ย อัตราแลกเปลี่ยนและราคาของหลักทรัพย์ ซึ่งส่งผลกระทบต่อฐานะการเงินของบริษัทฯ และบริษัทย่อย

ก. ความเสี่ยงจากอัตราดอกเบี้ย

ความเสี่ยงจากอัตราดอกเบี้ย คือ ความเสี่ยงที่มูลค่าของเครื่องมือทางการเงินจะเปลี่ยนแปลงไปเนื่องจากการเปลี่ยนแปลงของอัตราดอกเบี้ยในตลาด

บริษัทฯ บริหารความเสี่ยงจากอัตราดอกเบี้ยโดยมุ่งสร้างผลตอบแทนการลงทุนที่มั่นคงในระยะยาวให้สูงกว่าอัตราเงินเฟ้อ รวมถึงการวิเคราะห์ประเภทการลงทุนให้มีความเหมาะสมกับกระแสเงินสด

ณ วันที่ 31 ธันวาคม 2560 และ 2559 สินทรัพย์และหนี้สินที่สำคัญสามารถจัดตามประเภทอัตราดอกเบี้ย และสำหรับสินทรัพย์และหนี้สินที่มีอัตราดอกเบี้ยคงที่สามารถแยกตามวันที่ครบกำหนด หรือวันที่มีการกำหนดอัตราดอกเบี้ยใหม่ (หากวันที่มีการกำหนดอัตราดอกเบี้ยใหม่ถึงก่อน) ได้ดังนี้

(หน่วย: บาท)

	งบการเงินรวม							อัตราดอกเบี้ยที่แท้จริง (ร้อยละต่อปี)
	2560							
	อัตราดอกเบี้ยคงที่							
	ระยะเวลาการกำหนดอัตราดอกเบี้ยใหม่หรือวันครบกำหนด				อัตราดอกเบี้ย ปรับขึ้นลงตาม ราคาตลาด	ไม่มี ดอกเบี้ย	รวม	
เกินกำหนด	ภายใน 1 ปี	1 ถึง 5 ปี	มากกว่า 5 ปี					
สินทรัพย์								
เงินสดและรายการเทียบเท่าเงินสด	-	3.4	-	-	236.3	0.9	240.6	0.50 - 2.50
เงินลงทุนในหลักทรัพย์								
หลักทรัพย์รัฐบาลและรัฐวิสาหกิจ	-	88.1	207.9	143.0	-	-	439.0	1.49 - 5.00
ตราสารหนี้ภาคเอกชน	-	215.8	182.8	93.8	-	-	492.4	1.89 - 5.35
เงินฝากสถาบันการเงิน	-	112.5	43.4	-	-	-	155.9	1.50 - 6.50
ตราสารทุน	-	-	-	-	-	1,947.2	1,947.2	-
เงินให้กู้ยืม	-	-	2.3	3.4	-	-	5.7	5.50 - 12.50
สินทรัพย์ / หนี้สินตามสัญญาประกันภัย								
เบี้ยประกันภัยค้ำรับ	-	-	-	-	-	483.8	483.8	-
สินทรัพย์จากการประกันภัยต่อ								
- สำรองสินไหมทดแทน	-	-	-	-	-	187.3	187.3	-
ลูกหนี้จากสัญญาประกันภัยต่อ	-	-	-	-	-	51.6	51.6	-
ค่าสินไหมค้ำรับจากคู่กรณี	-	-	-	-	-	213.9	213.9	-
หนี้สินจากสัญญาประกันภัย								
- สำรองค่าสินไหมทดแทนและ								
ค่าสินไหมทดแทนค้ำจ่าย	-	-	-	-	-	1,168.3	1,168.3	-
เจ้าหนี้บริษัทประกันภัยต่อ	-	-	-	-	-	507.5	507.5	-

(หน่วย: ล้านบาท)

งบการเงินเฉพาะกิจการ

2560

อัตราดอกเบี้ยคงที่

ระยะเวลาการกำหนดอัตราดอกเบี้ยใหม่หรือวันครบกำหนด

	ระยะเวลาการกำหนดอัตราดอกเบี้ยใหม่หรือวันครบกำหนด				อัตราดอกเบี้ย ปรับขึ้นลงตาม ราคาตลาด	ไม่มี ดอกเบี้ย	รวม	อัตราดอกเบี้ย ที่แท้จริง (ร้อยละต่อปี)
	เกินกำหนด	ภายใน 1 ปี	1 ถึง 5 ปี	มากกว่า 5 ปี				
สินทรัพย์								
เงินสดและรายการเทียบเท่าเงินสด	-	3.4	-	-	233.1	0.9	237.4	0.50 - 2.50
เงินลงทุนในหลักทรัพย์								
หลักทรัพย์รัฐบาลและรัฐวิสาหกิจ	-	88.1	207.9	143.0	-	-	439.0	1.49 - 5.00
ตราสารหนี้ภาคเอกชน	-	215.8	182.8	93.8	-	-	492.4	1.89 - 5.35
เงินฝากสถาบันการเงิน	-	106.0	0.1	-	-	-	106.1	1.50 - 3.00
ตราสารทุน	-	-	-	-	-	1,947.2	1,947.2	-
เงินให้กู้ยืม	-	-	2.3	3.4	-	-	5.7	5.50 - 12.50
สินทรัพย์ / หนี้สินตามสัญญาประกันภัย								
เบี้ยประกันภัยค้ำรับ	-	-	-	-	-	483.8	483.8	-
สินทรัพย์จากการประกันภัยต่อ								
- สำรองสินไหมทดแทน	-	-	-	-	-	187.3	187.3	-
ลูกหนี้จากสัญญาประกันภัยต่อ	-	-	-	-	-	52.1	52.1	-
ค่าสินไหมค้ำรับจากคู่กรณี	-	-	-	-	-	213.9	213.9	-
หนี้สินจากสัญญาประกันภัย								
- สำรองค่าสินไหมทดแทนและ								
ค่าสินไหมทดแทนค้างจ่าย	-	-	-	-	-	1,168.2	1,168.2	-
เจ้าหนี้บริษัทประกันภัยต่อ	-	-	-	-	-	507.5	507.5	-



(หน่วย: ล้านบาท)

	งบการเงินเฉพาะกิจการ							อัตราดอกเบี้ยที่แท้จริง (ร้อยละต่อปี)
	2559							
	อัตราดอกเบี้ยคงที่							
	ระยะเวลาการกำหนดอัตราดอกเบี้ยใหม่หรือวันครบกำหนด				อัตราดอกเบี้ย ปรับขึ้นลงตาม ราคาตลาด	ไม่มี ดอกเบี้ย	รวม	
เกินกำหนด	ภายใน 1 ปี	1 ถึง 5 ปี	มากกว่า 5 ปี					
สินทรัพย์								
เงินสดและรายการเทียบเท่าเงินสด	-	3.3	-	-	218.4	7.2	228.9	0.50 - 3.20
เงินลงทุนในหลักทรัพย์								
หลักทรัพย์รัฐบาลและรัฐวิสาหกิจ	-	160.3	125.0	15.0	-	-	300.3	1.42 - 5.00
ตราสารหนี้ภาคเอกชน	0.1	50.1	212.4	21.7	-	-	284.3	1.89 - 5.35
เงินฝากสถาบันการเงิน	-	185.4	-	-	-	-	185.4	1.70 - 3.25
ตราสารทุน	-	-	-	-	-	1,931.3	1,931.3	-
เงินให้กู้ยืม	-	0.1	3.4	3.9	-	-	7.4	5.50 - 12.50
สินทรัพย์ / หนี้สินตามสัญญาประกันภัย								
เบี้ยประกันภัยค้างรับ	-	-	-	-	-	373.4	373.4	-
สินทรัพย์จากการประกันภัยต่อ								
- สำรองสินไหมทดแทน	-	-	-	-	-	116.9	116.9	-
ลูกหนี้จากสัญญาประกันภัยต่อ	-	-	-	-	-	19.1	19.1	-
ค่าสินไหมค้างรับจากคู่กรณี	-	-	-	-	-	200.6	200.6	-
หนี้สินจากสัญญาประกันภัย								
- สำรองค่าสินไหมทดแทนและ								
ค่าสินไหมทดแทนค้างจ่าย	-	-	-	-	-	1,000.1	1,000.1	-
เจ้าหนี้บริษัทประกันภัยต่อ	-	-	-	-	-	480.1	480.1	-

ข. ความเสี่ยงจากอัตราแลกเปลี่ยน

บริษัทมีความเสี่ยงจากอัตราแลกเปลี่ยนที่สำคัญอันเกี่ยวเนื่องกับการเปิดบัญชีเงินฝากในสกุลเงินตราต่างประเทศ บริษัทฯไม่ได้ทำสัญญาซื้อขายเงินตราต่างประเทศล่วงหน้าเพื่อลดความเสี่ยงจากอัตราแลกเปลี่ยนที่อาจเกิดขึ้น เนื่องจากบริษัทฯ พิจารณาแล้วว่ารายการดังกล่าวไม่มีผลกระทบต่องบการเงิน

ณ วันที่ 31 ธันวาคม 2560 และ 2559 บริษัทฯ มียอดคงเหลือของสินทรัพย์ทางการเงินที่เป็นสกุลเงินตราต่างประเทศที่มีสาระสำคัญดังนี้

สกุลเงิน	สินทรัพย์ทางการเงิน		อัตราแลกเปลี่ยนเอเชีย	
	2560	2559	2560	2559
	(ล้านบาท)	(ล้านบาท)	(หน่วย: บาทต่อ 1 ดอลลาร์สหรัฐ)	(หน่วย: บาทต่อ 1 ดอลลาร์สหรัฐ)
ดอลลาร์สหรัฐอเมริกา	-	0.05	-	35.66
ลาวกีบ	-	70.26	-	0.004

ค. ความเสี่ยงจากการเปลี่ยนแปลงราคาหลักทรัพย์

ความเสี่ยงจากการเปลี่ยนแปลงราคาหลักทรัพย์ คือ ความเสี่ยงที่เกิดจากการเปลี่ยนแปลงราคาตลาดของตราสารทุน ซึ่งอาจทำให้เกิดความผันผวนต่อรายได้หรือมูลค่าของสินทรัพย์ทางการเงิน

ณ วันที่ 31 ธันวาคม 2560 และ 2559 บริษัทฯมีความเสี่ยงจากการถือเงินลงทุนในหลักทรัพย์ซึ่งราคาจะเปลี่ยนแปลงไปตามภาวะตลาด

บริษัทฯได้บริหารความเสี่ยงจากการเปลี่ยนแปลงราคาหลักทรัพย์ โดยจัดสัดส่วนการลงทุน (Asset Allocation) แบบผสมผสานเพื่อกระจายความเสี่ยง จะให้น้ำหนักกับการลงทุนตามเกณฑ์ของสำนักงาน คปภ. ที่เน้นการลงทุนอย่างระมัดระวังและปลอดภัย บริษัทฯได้วางกรอบการแบ่งเงินลงทุนไปยังสินทรัพย์ (Asset Class) ประเภทต่างๆ โดยเลือกกระจายการลงทุนในบริษัทที่มีความมั่นคงสูง สร้างรายได้และกำไรค่อนข้างสม่ำเสมอ ไม่ผันผวนมากนัก มีสภาพคล่องและจ่ายปันผลสูงซึ่งจะช่วยสร้างผลตอบแทนในระดับสูง

32.2.3 ความเสี่ยงด้านสภาพคล่อง

ความเสี่ยงด้านสภาพคล่อง คือ ความเสี่ยงที่บริษัทฯจะไม่สามารถปฏิบัติตามภาระผูกพันได้เมื่อครบกำหนด เนื่องจากไม่สามารถเปลี่ยนสินทรัพย์เป็นเงินสดได้ หรือไม่สามารถจัดหาเงินได้เพียงพอตามความต้องการในเวลาที่เหมาะสม ซึ่งอาจทำให้เกิดความเสียหายได้

บริษัทฯได้บริหารความเสี่ยงด้านสภาพคล่องโดยมีคณะกรรมการบริษัทติดตามควบคุมให้อัตราส่วนสภาพคล่องอยู่ตามเกณฑ์ที่กำหนด เป็นประจำทุกเดือน มีระบบการควบคุมระดับเงินสดให้เป็นไปตามที่กฎหมายกำหนด และกำหนดให้มีหน่วยงานที่รับผิดชอบติดตามกระแสเงินสดเป็นรายวัน ทั้งนี้สามารถอธิบายเพิ่มเติมถึงกิจกรรมดำเนินการในส่วนต่างๆ ได้ดังนี้

- ทำการประเมินสถานะการเงิน ก่อนการแต่งตั้งเป็นตัวแทนและ Broker
- จัดเก็บเบี้ยประกันภัยรถยนต์ตามหลักเกณฑ์ Cash Before Cover
- สร้างระบบติดตามเก็บเบี้ยที่เกินกำหนดชำระจากตัวแทนและ Broker



วันที่ครบกำหนดของสินทรัพย์และหนี้สินทางการเงินนับจากวันที่ในงบแสดงฐานะการเงิน ณ วันที่ 31 ธันวาคม 2560 และ 2559 มีดังนี้

(หน่วย: ล้านบาท)

	งบการเงินรวม				
	2560				
	ภายใน 1 ปี	1 - 5 ปี	มากกว่า 5 ปี	ไม่จำกัด	รวม
สินทรัพย์					
เงินสดและรายการเทียบเท่าเงินสด	3.4	-	-	237.2	240.6
เงินลงทุนในหลักทรัพย์					
หลักทรัพย์รัฐบาลและรัฐวิสาหกิจ	88.1	207.9	143.0	-	439.0
ตราสารหนี้ภาคเอกชน	215.8	182.8	93.8	-	492.4
เงินฝากสถาบันการเงิน	112.5	43.4	-	-	155.9
ตราสารทุน	-	-	-	1,947.2	1,947.2
เงินให้กู้ยืม	-	2.3	3.4	-	5.7
สินทรัพย์ / หนี้สินตามสัญญาประกันภัย					
เบี้ยประกันภัยค้ำรับ	483.8	-	-	-	483.8
สินทรัพย์จากการประกันภัยต่อ					
- สำรองสินไหมทดแทน	139.0	48.3	-	-	187.3
ลูกหนี้จากสัญญาประกันภัยต่อ	51.6	-	-	-	51.6
ค่าสินไหมค้ำรับจากคู่กรณี	213.9	-	-	-	213.9
หนี้สินจากสัญญาประกันภัย					
- สำรองค่าสินไหมทดแทนและค่าสินไหมทดแทนค้ำจ่าย	804.3	364.0	-	-	1,168.3
เจ้าหนี้บริษัทประกันภัยต่อ	507.5	-	-	-	507.5

(หน่วย: ล้านบาท)

	งบการเงินเฉพาะกิจการ				
	2560				
	ภายใน 1 ปี	1 - 5 ปี	มากกว่า 5 ปี	ไม่จำกัด	รวม
สินทรัพย์					
เงินสดและรายการเทียบเท่าเงินสด	3.4	-	-	234.0	237.4
เงินลงทุนในหลักทรัพย์					
หลักทรัพย์รัฐบาลและรัฐวิสาหกิจ	88.1	207.9	143.0	-	439.0
ตราสารหนี้ภาคเอกชน	215.8	182.8	93.8	-	492.4
เงินฝากสถาบันการเงิน	106.0	0.1	-	-	106.1
ตราสารทุน	-	-	-	1,947.2	1,947.2
เงินให้กู้ยืม	-	2.3	3.4	-	5.7
สินทรัพย์ / หนี้สินตามสัญญาประกันภัย					
เบี้ยประกันภัยค้ำรับ	483.8	-	-	-	483.8
สินทรัพย์จากการประกันภัยต่อ					
- สำรองสินไหมทดแทน	139.0	48.3	-	-	187.3
ลูกหนี้จากสัญญาประกันภัยต่อ	52.1	-	-	-	52.1
ค่าสินไหมค้ำรับจากคู่กรณี	213.9	-	-	-	213.9
หนี้สินจากสัญญาประกันภัย					
- สำรองค่าสินไหมทดแทนและค่าสินไหมทดแทนค้ำจ่าย	804.2	364.0	-	-	1,168.2
เจ้าหนี้บริษัทประกันภัยต่อ	507.5	-	-	-	507.5

(หน่วย: ล้านบาท)

	งบการเงินเฉพาะกิจการ				
	2559				
	ภายใน 1 ปี	1 - 5 ปี	มากกว่า 5 ปี	ไม่จำกัด	รวม
สินทรัพย์					
เงินสดและรายการเทียบเท่าเงินสด	3.3	-	-	225.6	228.9
เงินลงทุนในหลักทรัพย์					
หลักทรัพย์รัฐบาลและรัฐวิสาหกิจ	160.3	125.0	15.0	-	300.3
ตราสารหนี้ภาคเอกชน	50.1	212.5	21.7	-	284.3
เงินฝากสถาบันการเงิน	185.4	-	-	-	185.4
ตราสารทุน	-	-	-	1,931.3	1,931.3
เงินให้กู้ยืม	-	3.4	4.0	-	7.4
สินทรัพย์ / หนี้สินตามสัญญาประกันภัย					
เบี้ยประกันภัยค้ำรับ	373.4	-	-	-	373.4
สินทรัพย์จากการประกันภัยต่อ					
- สำรองสินไหมทดแทน	84.2	32.7	-	-	116.9
ลูกหนี้จากสัญญาประกันภัยต่อ	19.1	-	-	-	19.1
ค่าสินไหมค้ำรับจากคู่กรณี	200.6	-	-	-	200.6
หนี้สินจากสัญญาประกันภัย					
- สำรองค่าสินไหมทดแทนและค่าสินไหมทดแทนค้ำจ่าย	700.2	299.9	-	-	1,000.1
เจ้าหนี้บริษัทประกันภัยต่อ	480.1	-	-	-	480.1



32.3 มูลค่ายุติธรรมของเครื่องมือทางการเงิน

ณ วันที่ 31 ธันวาคม 2560 และ 2559 บริษัทฯ มีสินทรัพย์และหนี้สินทางการเงินที่วัดมูลค่าด้วยมูลค่ายุติธรรม หรือวัดมูลค่าด้วยราคาทุนแต่ต้องเปิดเผยมูลค่ายุติธรรม โดยแยกแสดงตามลำดับชั้นของมูลค่ายุติธรรม ดังนี้

(หน่วย: ล้านบาท)

	งบการเงินรวม				
	2560				
	มูลค่าตามบัญชี	มูลค่ายุติธรรม			รวม
ระดับ 1		ระดับ 2	ระดับ 3		
สินทรัพย์ทางการเงินที่วัดมูลค่าด้วยมูลค่ายุติธรรม					
เงินลงทุนในหลักทรัพย์เพื่อค้า					
หุ้นทุน	277.6	277.6	-	-	277.6
ใบสำคัญแสดงสิทธิ	0.6	0.6	-	-	0.6
เงินลงทุนในหลักทรัพย์เพื่อขาย					
หลักทรัพย์รัฐบาลและรัฐวิสาหกิจ	91.8	-	91.8	-	91.8
ตราสารหนี้ภาคเอกชน	492.4	-	492.4	-	492.4
หุ้นทุน	127.5	127.5	-	-	127.5
หน่วยลงทุน	1,537.8	142.4	1,395.4	-	1,537.8
สินทรัพย์ทางการเงินที่ต้องเปิดเผยมูลค่ายุติธรรม					
เงินสดและรายการเทียบเท่าเงินสด					
เงินลงทุนที่จะถือจนครบกำหนด					
ตราสารหนี้รัฐบาลและรัฐวิสาหกิจ	347.2	-	351.7	-	351.7
เงินฝากสถาบันการเงินที่ครบกำหนดเกินกว่า 3 เดือน	155.9	155.9	-	-	155.9
เงินลงทุนทั่วไป	3.7	-	-	237.9	237.9
เงินให้กู้ยืม	5.7	-	-	5.7	5.7

(หน่วย: ล้านบาท)

	งบการเงินเฉพาะกิจการ				
	2560				
	มูลค่าตามบัญชี	มูลค่าสุทธิรวม			รวม
ระดับ 1		ระดับ 2	ระดับ 3		
สินทรัพย์ทางการเงินที่วัดมูลค่าด้วยมูลค่ายุติธรรม					
เงินลงทุนในหลักทรัพย์เพื่อค้า					
หุ้นทุน	277.6	277.6	-	-	277.6
ใบสำคัญแสดงสิทธิ	0.6	0.6	-	-	0.6
เงินลงทุนในหลักทรัพย์เพื่อขาย					
หลักทรัพย์รัฐบาลและรัฐวิสาหกิจ	91.8	-	91.8	-	91.8
ตราสารหนี้ภาคเอกชน	492.4	-	492.4	-	492.4
หุ้นทุน	127.5	127.5	-	-	127.5
หน่วยลงทุน	1,537.8	142.4	1,395.4	-	1,537.8
สินทรัพย์ทางการเงินที่ต้องเปิดเผยมูลค่ายุติธรรม					
เงินสดและรายการเทียบเท่าเงินสด	237.4	237.4	-	-	237.4
เงินลงทุนที่จะถือจนครบกำหนด					
ตราสารหนี้รัฐบาลและรัฐวิสาหกิจ	347.2	-	351.7	-	351.7
เงินฝากสถาบันการเงินที่ครบกำหนดเกินกว่า 3 เดือน	106.1	106.1	-	-	106.1
เงินลงทุนทั่วไป	3.7	-	-	237.9	237.9
เงินให้กู้ยืม	5.7	-	-	5.7	5.7

(หน่วย: ล้านบาท)

	งบการเงินเฉพาะกิจการ				
	2559				
	มูลค่าตามบัญชี	มูลค่าสุทธิรวม			รวม
ระดับ 1		ระดับ 2	ระดับ 3		
สินทรัพย์ทางการเงินที่วัดมูลค่าด้วยมูลค่ายุติธรรม					
เงินลงทุนในหลักทรัพย์เพื่อค้า					
หุ้นทุน	254.1	254.1	-	-	254.1
ใบสำคัญแสดงสิทธิ	1.0	1.0	-	-	1.0
เงินลงทุนในหลักทรัพย์เพื่อขาย					
หลักทรัพย์รัฐบาลและรัฐวิสาหกิจ	10.4	-	10.4	-	10.4
ตราสารหนี้ภาคเอกชน	284.3	-	284.3	-	284.3
หุ้นทุน	112.4	112.4	-	-	112.4
หน่วยลงทุน	1,560.1	140.9	1,419.2	-	1,560.1
สินทรัพย์ทางการเงินที่ต้องเปิดเผยมูลค่ายุติธรรม					
เงินสดและรายการเทียบเท่าเงินสด	228.9	228.9	-	-	228.9
เงินลงทุนที่จะถือจนครบกำหนด					
ตราสารหนี้รัฐบาลและรัฐวิสาหกิจ	289.9	-	289.9	-	289.9
เงินฝากสถาบันการเงินที่ครบกำหนดเกินกว่า 3 เดือน	185.4	185.4	-	-	185.4
เงินลงทุนทั่วไป	3.7	-	-	228.6	228.6
เงินให้กู้ยืม	7.4	-	-	7.4	7.4

การจัดลำดับชั้นของมูลค่ายุติธรรมของสินทรัพย์ทางการเงิน ณ วันที่ 31 ธันวาคม 2560 และ 2559 เป็นไปตามที่กำหนดไว้ในหมายเหตุประกอบงบการเงินข้อ 4.20

วิธีการกำหนดมูลค่ายุติธรรมขึ้นอยู่กับลักษณะของเครื่องมือทางการเงิน โดยบริษัทฯ และบริษัทย่อยใช้วิธีการและข้อสมมติฐานในการประมาณมูลค่ายุติธรรมของเครื่องมือทางการเงินดังนี้

- (ก) สินทรัพย์ทางการเงินที่จะครบกำหนดในระยะเวลานั้น ได้แก่ เงินสดและรายการเทียบเท่าเงินสดและเงินฝากสถาบันการเงิน แสดงมูลค่ายุติธรรมโดยประมาณตามมูลค่าตามบัญชีที่แสดงในงบแสดงฐานะการเงิน
- (ข) เงินลงทุนในตราสารหนี้แสดงมูลค่ายุติธรรมตามราคาตลาด หรือคำนวณโดยใช้อัตราผลตอบแทนที่ประกาศโดยสมาคมตลาดตราสารหนี้ไทยหรือตลาดอื่น
- (ค) เงินลงทุนในตราสารหนี้แสดงมูลค่ายุติธรรมตามราคาตลาด กรณีที่เป็นเงินลงทุนในตราสารหนี้ที่ไม่อยู่ในความต้องการของตลาด คำนวณโดยใช้เทคนิคการคิดลดกระแสเงินสดในอนาคตตามทฤษฎีในการประเมินมูลค่าหรือมูลค่าตามบัญชี (Book value)
- (ง) มูลค่ายุติธรรมของเงินให้กู้ยืมที่ใช้อัตราดอกเบี้ยแบบคงที่ ประมาณโดยใช้วิธีการหาส่วนลดกระแสเงินสดโดยใช้อัตราดอกเบี้ยปัจจุบัน

33. การบริหารจัดการทุนของบริษัทฯ

วัตถุประสงค์ในการบริหารจัดการทุนของบริษัทฯ คือ การดำรงไว้ซึ่งความสามารถในการดำเนินงานอย่างต่อเนื่องเพื่อให้ผลตอบแทนต่อผู้ถือหุ้นและผู้ที่เกี่ยวข้อง มีการรักษาสถิติของโครงสร้างทางการเงิน และการดำรงเงินกองทุนตามความเสี่ยงให้เป็นไปตามข้อกำหนดของ คปภ.

34. เหตุการณ์ภายหลังรอบระยะเวลารายงาน

เมื่อวันที่ 27 กุมภาพันธ์ 2561 ที่ประชุมคณะกรรมการของบริษัทฯ ได้มีมติให้เสนอต่อที่ประชุมผู้ถือหุ้นประจำปีของบริษัทฯ เพื่อพิจารณาและอนุมัติจ่ายเงินปันผลให้แก่ผู้ถือหุ้นจากผลการดำเนินงานสำหรับปี 2560 ในอัตราหุ้นละ 0.07 บาท รวมเป็นเงินปันผลทั้งสิ้น 21.21 ล้านบาท โดยมีกำหนดจ่ายในวันที่ 18 พฤษภาคม 2561

35. การอนุมัติงบการเงิน

งบการเงินนี้ได้รับอนุมัติให้ออกโดยคณะกรรมการบริษัทฯ เมื่อวันที่ 27 กุมภาพันธ์ 2561



สาขาบริการ

สำนักงานสาขา

บริษัทประกันภัยไทยวิวัฒน์ จำกัด (มหาชน)

71 ถนนแดง แขวงสามเสนใน เขตพญาไท กรุงเทพฯ 10400

โทรศัพท์ : 1231 แฟกซ์ : 02-6950808

สาขากาญจนบุรี

65/35 ม.9 ถ.เส้นบายพาส ต.ปากแพรก อ.เมือง จ.กาญจนบุรี 71000

โทร. 034-515004-5 แฟกซ์ 034-515006

สาขากำแพงเพชร

781/7 ถ.ราชดำเนิน 1 ต.ในเมือง อ.เมือง จ.กำแพงเพชร 62000

โทร. - แฟกซ์ -

สาขาขอนแก่น

92/106 ม.14 ถ.มิตรภาพ ต.ในเมือง อ.เมือง จ.ขอนแก่น 40000

โทร. 043-347070 แฟกซ์ 043-347071

สาขาจันทบุรี

90/7 ม.11 ถ.สุขุมวิท (ทล.3) ต.ปลับพลา อ.เมืองจันทบุรี จ.จันทบุรี 22000

โทร. 039-418009 แฟกซ์ 039-418010

สาขาลบุรี

136/88-89 ม.9 ถ.สุขุมวิท ต.บ้านสวน อ.เมือง จ.ลบุรี 20000

โทร. 038-286946 แฟกซ์ 038-286802

สาขาเชียงราย

478/9 ม.5 ถ.พหลโยธิน (ทล.1) ต.ริมกก อ.เมืองเชียงราย จ.เชียงราย 57100

โทร. 053-166561 แฟกซ์ 053-166562

สาขาดาก

154/10 ม.6 ต.ไม้งาม อ.เมืองดาก จ.ดาก 63000

โทร. 055-540445 แฟกซ์ 055-540446

สาขานครราชสีมา

1528 ม.4 ถ.มิตรภาพ อ.เมือง จ.นครราชสีมา 30000

โทร. 044-244345 แฟกซ์ 044-251402

สาขานครศรีธรรมราช

43/8 ถ.พัฒนาการคูขวาง ต.ในเมือง อ.เมืองนครศรีธรรมราช

จ.นครศรีธรรมราช

โทร. 075-466360-1 แฟกซ์ 075-466362

สาขานครสวรรค์

132/13 ม.10 ถ.พหลโยธิน ต.หนองกรด อ.เมือง จ.นครสวรรค์ 60000

โทร. 056-245225 แฟกซ์ 056-245226

สาขาหัวหิน

57/1 ซ.หมู่บ้านบ่อฝ้าย ถ.เพชรเกษม ต.หัวหิน อ.หัวหิน จ.ประจวบคีรีขันธ์ 77110

โทร. 032-547232-3 แฟกซ์ 032-522520

สาขาพิกษา

392/91 ถ.สุขุมวิท ต.นาเกลือ อ.บางละมุง จ.ชลบุรี 20150

โทร. 038-716947-8 แฟกซ์ 038-716949

สาขาพิษณุโลก

206/3 ถ.สีหราชเดโชชัย ต.ในเมือง อ.เมืองพิษณุโลก จ.พิษณุโลก 65000

โทร. 055-282801-2 แฟกซ์ 055-282803

สาขาภูเก็ต

92/31 ม.2 ถ.เทพกระษัตรี ต.เกาะแก้ว อ.เมือง จ.ภูเก็ต 83000

โทร. 076-540852-3 แฟกซ์ 076-540854

สาขามหาสารคาม

290-290/1 ม.11 ถ.ถีนานนท์ ต.เก็ อ.เมืองมหาสารคาม จ.มหาสารคาม 44000

โทร. 043-706901 แฟกซ์ 043-706902, 043-706904

สาขาแม่สอด

81/14 ถ.สายเอเชีย ต.แม่สอด อ.แม่สอด จ.ดาก 63110

โทร. 055-531553 แฟกซ์ 055-531554



สาขาชลบุรี

73/5 ถ.เพชรเกษม ต.หน้าเมือง อ.เมืองราชบุรี จ.ราชบุรี 70000
โทร. 032-332251-2 แฟกซ์ 032-332253

สาขาลำพูน

152/1 ม.11 ถ.ลำปาง - เชียงใหม่ ต.อุโมงค์ อ.เมือง จ.ลำพูน 51150
โทร. 053-5528624 แฟกซ์ 053-552865

สาขาสงขลา

84/47 ถ.ลพบุรีราเมศวร์ (ทล.414) ต.คลองแห อ.หาดใหญ่ จ.สงขลา
90110
โทร. 074-580620-1 แฟกซ์ 074-580622

สาขาสระบุรี

175/30-33 ม.8 ถ.พหลโยธิน ต.ห้วยทราย อ.หนองแค จ.สระบุรี 18140
โทร. 036-379234 แฟกซ์ 036-379485

สาขาสระบุรี 2

67/10 ถ.มิตรภาพ ต.ปากเพรียว อ.เมืองสระบุรี จ.สระบุรี 18000
โทร. 036-230935 แฟกซ์ 036-230401

สาขาส่งเสริมงานบริการสนามบินสุวรรณภูมิ

999 อาคารสำนักงานตัวแทนขนส่งสินค้าทางอากาศ เขตปลอดภาษี
ท่าอากาศยานสุวรรณภูมิ ห้อง 5 ชั้น 4 อาคาร AO - 4 ม.7 ต.ราชาเทวะ
อ.บางพลี จ.สมุทรปราการ 10540
โทร. 02-1348036-8 แฟกซ์ 02-1348039

สาขาสุราษฎร์ธานี

118/38 ม.1 ถ.สุราษฎร์ธานี - กองบิน 7 ต.วัดประตู่ อ.เมือง
จ.สุราษฎร์ธานี 84000
โทร. 077-380988, 077-380989 แฟกซ์ 077-380990

สาขาสุรินทร์

100 ม.2 ถ.เลี่ยงเมืองสุรินทร์ ต.นอกเมือง อ.เมืองสุรินทร์ จ.สุรินทร์ 32000
โทร. 044-531834-5 แฟกซ์ 044-531816

สาขาอุดรธานี

200/223 ม.5 ต.สามพร้าว อ.เมืองอุดรธานี จ.อุดรธานี 41000
โทร. 042-211700-1 แฟกซ์ 042-211702

สาขาอุบลราชธานี

902 ม.10 ถ.เลี่ยงเมือง ต.แจระแม อ.เมือง จ.อุบลราชธานี 34000
โทร. 045-285095, 045-285198 แฟกซ์ 045-285129

สาขาดอนเมือง

อาคารผู้โดยสาร อาคาร 2 ชั้น 3 เลขที่ 222 ถ.วิภาวดีรังสิต แขวงสนามบิน
เขตดอนเมือง กรุงเทพมหานคร 10210
โทร. - แฟกซ์ -

คิดเพื่อเพื่อทุกชีวิต